XXIII. évfolyam 6. szám 2008. március 21. Ára: 140 forint

www.szerencsihirek.hu SMS: 06-20/940-2066

SZERENCSI HÍREK

KÖZÉLETI LAP ● MEGJELENIK KÉTHETENTE SZERENCSEN ÉS KÖRNYÉKÉN

BEZÁRJA KAPUIT A 120 ÉVES SZERENCSI CUKORGYÁR

A patinás múlttal rendelkező üzem több mint egy évszázadon át szolgálta a város és környéke fejlődését.

Nem jutottak egyezségre a szerencsi cukorgyár tulajdonosai és a térség mezőgazdasági termelői az üzem alapanyag-ellátásáról. A Mátra Cukor Zrt.-hez március 10-ig a szükséges répamennyiségnek alig több mint egynegyedére, összesen 198 ezer tonna növény termelésére érkezett szándéknyilatkozat a gazdáktól. Ennek ismeretében 2008. március 10-én 12 óra után néhány perccel meghozta döntését a igazgatóság: a cég befejezi Magyarországon a cukor előállítását és bezárja a szerencsi gyárát.

Az előzményekhez tartozik, hogy az Európai Unió 2006-ban indította el cukorágazat-szerkezetátalakítási programját, amelynek céljai között szerepel többek között a répatermesztés koncentrációja a leghatékonyabb termelőkhöz, ezzel a túltermelés megszüntetése. A reform előtt 17,4 millió tonna cukrot állítottak elő az Európai Unió országai, a tervek között 2010-re ennek 5 millió tonnával történő csökkentése szerepel. A reform kezdeti célkitűzései az indulástól számított első két esztendőben nem teljesültek, mert csupán 789 ezer tonnával csökkent a tagállamokban a cukortermelés. Az Európa Tanács 2007 szeptemberben módosított a szerkezet-átalakítás tartalmi elemein: a meghozott döntések közé tartozik, hogy a cukorrépa-termesztők a 2008/2009-es gazdasági évre vonatkozóan közvetlen kérelmet nyújthatnak be a tagállamnak szerkezetátalakítási támogatás iránt a cukorkvóta 10 százalékáig, valamint a visszaadott cukorkvóta után tonnánként 237,5 euró kiegészítő támogatást kapnak.

HU ISSN 1216-3066
05009
9 771216 306002

A megváltozott feltételek mellett már az elmúlt év nyarán megkezdődtek a hazai feldolgozók és a gazdák képviselői között az alapanyag termelésére a tárgyalások. A felek álláspontja októberben még messze állt egymástól, mert a gyárak tulajdonosai a cukorrépa tonnájáért 28 eurót kínáltak, míg a termelők 38 eurót szerettek volna kapni. A hazai gyártók annak érdekében, hogy a gazdák magasabb árat kaphassanak, lemondtak cukorkvótájuk egy részéről – a Mátra Cukor Zrt. ekkor zárta be a szolnoki gyárát – majd idén februárban a Földművelésügyi és Vidékfejlesztési Minisztérium tagállami támogatásként kettő euróval egészítette ki az alapanyagért fizetett összeget.

Az egyeztetések folytatódtak a résztvevőtársaság és a termelők képviselői között, amelyeknek eredményeként a hónap közepén a cukorrépa ára már megközelítette a gazdák által kért 38 eurót. Megállapodás azonban nem született. A súlyosra forduló helyzetben február 28-án a Földművelésügyi és Vidékfejlesztési Minisztérium és a szerencsi polgármesteri hivatal nevében Rónavölgyi Endréné a Népházba tanácskozásra hívta a feldolgozó és termelők képviselőit, majd másnap a polgármester levélben tájékoztatta a kialakult helyzetről a földművelésügyi és vidékfejlesztési minisztert, valamint a szaktárca közgazdasági szakállamtitkárát, a már felajánlott két euron felül további támogatás biztosítását kérve a termelőknek az eredményes gazdálkodás elősegítésére.

Az előterjesztés bekerült a kabinet ülésére, majd a március 6-án hozott döntést a földművelésügyi és vidékfejlesztési miniszter jelentette be. Gráf József ismertette, hogy az agrárkormányzat további két euróval megnöveli a cukorrépa-termelőknek adott támogatást, amely így a tagállam által maximálisan adható négy euróra, azaz több mint ezer forintra emelkedett tonnánként. Ezzel a lépéssel elsősorban az észak-magyarországi gazdálkodóknak kívántak segítséget adni ahhoz, hogy ne hagyják abba a cukorrépa-termelést.

Gráf József szerint a feldolgozóktól kapott ár, illetve az uniós támogatás és a nemzeti kiegészítés együttesen már olyan cukorrépa-átvételi árat garantál, amely mellett a gazdálkodók rentábilisan termelhetik a cukorgyárak számára az alapanyagot.

(Folytatás a 2. oldalon.)

További fotók: www.szerencsihirek.hu/galeria/galeria/

BEZÁRJA KAPUIT A 120 ÉVES SZERENCSI CUKORGYÁR

(Folytatás az 1. oldalról.)

A KÉT CUKORGYÁRRA SZÜKSÉGE VAN MAGYARORSZÁGNAK

– Az agrárkormányzatnak határozott célkitűzése, hogy a még meglévő szerencsi és a kaposvári cukorgyárak továbbra is megmaradjanak – emelte ki a Szerencsi Híreknek nyilatkozva március 7-én Gráf József (fotónkon), miután bejelentette, hogy az agrárkormány biztosítja a hazai répatermesztőknek a tonnánkénti négy eurós nemzeti támogatást.

– Fontos, hogy ne szűnjön meg ez az ágazat Magyarországon – folytatta a földművelésügyi és vidékfejlesztési miniszter –, mert kedvezőek ehhez az adottságaink, a termelési szerkezetben is szükség van a cukorrépára, az üzemek pedig a hazai piac ellátásában, illetve az adott környéken a foglalkoztatásban töltenek be fontos szerepet. Nem tudok elképzelni olyan helyzetet, hogy hazánkban ne legyen cukorgyártás, és teljesen importra szoruljunk e termékből. Mindezek elkerülése érdekében a kormányzat kezdetben két eurós tonnánkénti támogatást biztosított a répa átvételi árához, majd látva a nehéz helyzetet, ezt megemeltük a maximális összegre, azaz négy euróra. Ugyan hosszan elhúzódtak a tárgyalások a gyárak és a termelők között, de azt gondolom, hogy ennek a két üzemnek a fenntartása mindenkinek elemi érdeke. Mi minden rajtunk múló szükséges intézkedést megtettünk a gyárak megőrzése érdekében.

– Gyakorlat az Európai Unió tagállamaiban, hogy a maximális nemzeti támogatást biztosítják a termelőknek?

– Finnországban, ahol az egyetlen működő cukorgyárat is felszámolták, nincs jelentősége a támogatásnak. Szlovéniában ehhez hasonló a helyzet. Ugyanakkor azokban az országokban, ahol az utóbbi időszakban a feldolgozók egy része már megszűnt, a még meglévő gyárak megőrzéséhez a hazai kormányzat igyekszik a saját költségvetéséből is hozzájárulni. A gyakorlat a 2-4 euró között mozog. Az eddigi maximumot tudomásom szerint hazánk mellett Olaszország adta meg a termelőinek.

– A támogatás a 2008-as évre szól. Vannak-e garanciák arra, hogy erre a pénzre hosszabb távon, akár négyöt évig számíthatnak a termelők?

– A kormányzati szándék arról szól, hogy a négy eurót minden esztendőben meg fogják kapni a termelők. Ezt azonban minden évben az ország költségvetésében kell jóváhagyni, mert technikailag ezt másként nem lehet megoldani. Úgy gondolom azonban, hogy az elmúlt időszakban a szaktárca és a termelők között kialakult a bizalom, hogy amit ígértünk vagy elindítottunk, azt teljesítettük is. Ez a konkrét esetben sem lesz másként. Eddig még egyik kormány vagy parlament – függetlenül attól, hogy milyen pártok voltak hatalmon – sem vette el a gazdáktól a korábban a termeléshez biztosított összeget.

– Tehát a hazai üzemek tulajdonosai nem készülnek a cukorkvóta visszaadására?

– Miután a gyárak tulajdonosai és a termelők szövetségei is egyetértenek abban, hogy Magyarországon meg kell tartani a cukorrépa előállítást, feldolgozást, ezért nem is lenne célszerű, ha az üzemek olyan termelői kvótákat adnának vissza, amelyekkel a saját létüket veszélyeztetik. Ebben a kérdésben mind a három félnek: a termelőknek, a feldolgozóknak és a minisztériumnak egy alapelv mellett kell eljárni, amit nagyjából mindenki elfogadott: a két gyárnak meg kell maradnia és hosszú távon cukrot kell előállítani Magyarországon.

– A tárgyalásokat nehezítette, hogy a világpiacon most magasak a gabonaárak, miközben csökkent a cukor árfolyama. Hogyan látja: ez a tendencia folytatódik, esetleg megfordul, illetve mire számíthatnak a termelők?

– Egy átlagos időjárású évben – ami nem olyan aszályos, mint a tavalyi volt –14-16 millió tonna gabonát tudunk megtermelni, miközben az itthoni felhasználás 8 millió tonna. Nem szabad elfelejteni a termelőknek azt, hogy az elmúlt három évben komoly magtárépítési programra volt szükség és intervencióra kellett a gabonát értékesíteni. Most más a helyzet, de a piaci viszonyok állandóan változnak. Nincs garancia arra, hogy a nyolcmillió tonna feletti gabonamennyiség később is jó áron lesz eladható. Ugyanakkor nem szabad kiszolgáltatottá tenni az országot azzal, hogy mindössze néhány kultúrára összpontosítunk. Lehet egy olyan világpiaci helyzet, amikor nagyon ráfizetünk erre a magatartásra. Az számít erős gazdaságnak, amelynek vegyes a területi elrendezése és többféle termékkel tud jelen lenni a piacon. Ha csak kukoricát, búzát és napraforgót termelünk, ez nagyon sérülékennyé teszi a magyar agrárgazdaságot és a termelőket egyaránt.

– Véleménye szerint a most megajánlott árat figyelembe véve Magyarországon az elkövetkező négyöt évben érdemes cukorrépát termeszteni?

– Azt gondolom, hogy igen, mert nagyjából beállt egy egyensúly a világpiacon. Itt a fő probléma az, hogy a cukornádból előállított édesítőszer költsége lényegesen alacsonyabb, mint a répából nyert cukoré. Erre vannak azok a kiegyenlítő rendszerek, melyek az Európai Unióban szabályként működnek. Egy jól és reálisan gondolkodó gazdaságvezetőnek vegyes termelési szerkezetet kell megvalósítania, amiben szerepe van a cukorrépának. Természetesen a minőség és a mennyiség itt is fontos. A cukorrépa esetében átlagban a hektáronkénti 50 tonnás termés jelenti a határvonalat, a gazdaságosság szempontjából. Ugyanakkor ne feledjük: kukorica is ráfizetéses négy tonnás hektáronkénti hozammal.

AZ ELNÖKÖK SEM TERMELNEK

Az új helyzetre való tekintettel március 7-ére Rónavölgyi Endréné sajtótájékoztatóra hívta a Népházba a Mátra Cukor Zrt. és az érintett cukorrépa-termesztői szövetségek képviselőit. Az eseményen a város polgármestere az üzem megmaradásának fontosságára hívta fel a figyelmet, amihez segítséget jelenthet a kormány döntése. Rónavölgyi Endréné reményét fejezte ki, hogy a gazdák által korábban kért ár teljesülésével a gyárnak sikerül további termeltetési szerződéseket kötni, amivel biztosítani lehet az üzem fennmaradásához szükséges cukorrépamennyiséget.

A feldolgozók képviselői kiemelték, hogy a Mátra Cukor Zrt. tulajdonosai elkötelezettek a magyarországi cukorgyártás megőrzése mellett. Ehhez azonban nélkülözhetetlen az alapanyag. Pokol Balázs, a cég igazgatóságának elnöke leszögezte: társaságuk nem tervezi a még rendelkezésére álló cukorkvóta visszaadását. Véleménye szerint a gazdák napokban megfogalmazott árkövetelése az újabb állami szerepvállalással túlteljesült, amire tekintettel reális esély látszik arra, hogy az idén is lesz kampány a szerencsi gyárban. Az idő azonban előrehaladt, ezért március 10-én 12 óráig várnak visszajelzést a gazdáktól a termelési szándékukról.

A cukorrépa-termesztők szövetségeinek elnökei – akik a sajtótájékoztatón maguk is megerősítették, hogy befejezték a cukorrépa-termelést – úgy vélekedtek, hogy az idén nem lesz elegendő alapanyag a szerencsi üzemnek. Sárossy Ferenc, a Szerencs Térségi Cukorrépa Termesztők Szövetségének elnöke sajnálatosnak tartotta, hogy a kilenc hónapig tartó tárgyalássorozatban a gyár képviselői nem kezelték egyenrangú partnerként a gazdákat. A hosszú idő alatt nagyon kevés eredményre jutottak. Az árigényük az utolsó pillanat után teljesült, több kérésüknek – például a többéves szerződésben az inflációkövetésnek – azonban nem tettek eleget. Az elnök szerint az aszályos időjárás nem kedvez ennek a növénynek, a nagy ráfordítás melletti alacsony hozam pedig veszteséget eredményez, aminek a vállalása nem várható el a termelőktől. Szabó Béla, a Mátravidéki Cukorrépa Termesztők Szövetségének elnöke sem látott esélyt a megállapodásra. Véleménye szerint a hazai cukorágazat fennmaradásáért nem a jövőjükről felelősen gondolkodó gazdák, hanem a földművelésügyi és vidékfejlesztési miniszter a felelős.

A március 7-ei sajtótájékoztatón Koncz Ferenc, a B.-A.-Z. Megyei Önkormányzat alelnöke maga és a közgyűlés nevében közvetítő szerepre vállalkozott az üzem és a feldolgozók között.

ALAPANYAG HIÁNYÁBAN BEZÁR A GYÁR

A Mátra Cukor Zrt. a minisztérium döntését követően eljuttatta a termelőkhöz a négy eurós nemzeti támogatással tonnánként 40 eurós cukorrépa-átvételi árat tartalmazó ajánlatát és március 10-én 12 óráig várta a szándéknyilatkozatokat a gazdáktól a növény termesztésére. A fenti határidőre a társaság cukorkvótájának megfelelő 0,7 millió tonna alapanyag alig több mint az egynegyedére, azaz 198 ezer tonna cukorrépa termelésére akadt jelentkező. A Mátra Cukor Zrt. igazgatósága az adatok ismeretében – a tulajdonossal egyeztetve – még aznap délután meghozta a döntését: alapanyag hiányában bezárja a 119 éves szerencsi cukorgyárat.

A cég ezzel a lépéssel felhagy a répacukorgyártással Magyarországon – ami a kiadott közleményük szerint – szükségszerű következménye annak, hogy a nyersanyagellátás az idén és az elkövetkező években sem biztosítható, mivel az európai cukorpiaci szabályozás a cukorrépát a többi szántóföldi kultúrához képest hátrányos helyzetbe hozta. Annak ellenére, hogy a termelői árigényeket az uniós és a nemzeti támogatások, valamint a Mátra Cukor Zrt. által nyújtott felárak jelentősen meghaladták, a gazdák által visszaigazolt szerződött mennyiség messze elmarad a cég százezer tonnás kvótacukor-gyártásához szükségestől. A közlemény leszögezi: a Mátra Cukor Zrt. átérzi a rendkívüli döntést, hiszen ezzel a 119 éves tradícióval rendelkező szerencsi cukorgyártás szűnik meg. Az üzem bezárása 111 munkavállalót érint, akiknek a további sorsáról szociális terv alapján gondoskodnak. A rossz hírt rendkívüli alkalmazotti gyűlésen Pokol Balázs közölte az üzem dolgozóival.

AZ IDŐ TÖBB, MINT A PÉNZ

Az igazgatóság elnöke az esemény után lapunknak nyilatkozva kiemelte: – A tulajdonosok kényszerből hozták meg a döntést a gyárbezárásról, miután a megadott határidőig a kvótamennyiség teljesítéséhez szükséges 700 ezer tonna alapanyagból kevesebb mint 200 ezer tonnát igazoltak vissza a gazdák. Ez nagyon szomorú adat, és igazolja Széchenyi István azon mondását, miszerint az idő több, mint a pénz. Az elveszett pénz ugyanis még megtérülhet, de az idő nem. Így hiába tett hozzá a magyar kormányzat négy eurót az árhoz, ami jelentős összeg, ez továbbra sem módosított a termelők szerződési szándékán.

Lapunk kérdésére válaszolva Pokol Balázs ismertette: a szolnoki gyár bezárásakor elkészített szociális terv és az ahhoz kapcsolódó érdekképviseleti megállapodás keret jelleggel a szerencsi üzem esetében is érvényesül. – A két gyár dolgozói között se pró, se kontra nem tehetünk különbséget – tette hozzá az igazgatósági elnök – hiszen akkor kölcsönösen nem tudnánk egymás szemébe nézni. A hatvani telephelyen továbbra is végez tevékenységet a Mátra Cukor Zrt., mert ott a tárolásra épített siló mellett kiszerelő üzem található. A cég nem vonul ki a hazai piac ellátásából, továbbra is fogunk cukrot tárolni, csomagolni és értékesíteni. Ehhez azonban Hatvanban is a mostaninál kevesebb emberre lesz szükség, vagyis ott is jelentős létszámleépítést kell majd az elkövetkezendő két évben végrehajtani.

– Mátra Cukor Zrt. közgyűlése várhatóan március 28-án ül össze – ismertette Pokol Balázs – hogy megerősítse a szerkezetátalakítási tervet, amelynek a végleges változatát március 31-ig kell benyújtani a hatósághoz és a szakminiszterhez.

A POLGÁRMESTER LÉPÉSEI AZ EGYEZSÉG ÉRDEKÉBEN

– A város komoly erőfeszítéseket tett a gyár megmentése érdekében, amelyek végül sajnos nem jártak sikerrel – válaszolta lapunk kérdésére Rónavölgyi Endréné. A polgármester ismertette: kilenc hónapon keresztül folytak az egyeztetések a gyártók és a termelők között az alapanyag biztosításáról, amely során már-már úgy látszott, hogy megszületik a megállapodás. – Amikor február közepén megkeresett Kiss László, a Mátra Cukor Zrt. igazgatóságának alapanyag-ellátásért felelős tagja és tájékoztatott a kialakult helyzetről, polgármesterként és országgyűlési képviselőként azonnal a szaktárcához fordultam – emelte ki Rónavölgyi Endréné. Ekkor történt, hogy a kormányzat két eurót biztosított a cukorrépa felvásárlási árához. Ezt követően az általam kezdeményezett fórumon megerősödött, hogy a gazdáknak ez nem elég és nem engednek a tonnánkénti nettó 38 euróból. Levélben és személyesen fordultam a földművelésügyi és vidékfejlesztési miniszterhez, valamint a szaktárca közgazdasági szakállamtitkárához. Sikerült a kérdésben a kormányfővel is egyeztetnem. Mindezeknek is köszönhetően a cukorrépa-termesztők igénye másnap bekerült a kabinet elé, és csütörtökön megszületett a döntés, hogy a magyar állam által maximálisan adható négy eurót biztosított támogatásként. Újabb egyeztetések következtek, majd március 7-én sajtótájékoztatón próbáltuk meg az érdekeket egymáshoz közelíteni. Itt a Szerencs Térségi Cukorrépatermesztők Szövetségének elnöke újságírói kérdésre válaszolva úgy nyilatkozott, hogy ő maga sem hajlandó a 40 eurós áron sem cukorrépát termelni. Ez volt az álláspontja a Mátravidéki Cukorrépa Termesztők Szövetsége elnökének is.

– Megfogalmazódtak olyan vélemények, hogy ezek az intézkedések túl későn születtek, korábban kellett volna a városvezetésnek az ügyben kezdeményező szerepet vállalnia.

– Egyáltalán nem szokványos, hogy az önkormányzat bármely gazdasági társaság belső életébe beleszóljon, erre nincs is jogosultsága. Az érdekek egyeztetésében azonban vállalhat szerepet és ezt meg is tettük. Ebben partnereink voltak a termelők képviselői és a feldolgozó egyaránt. Azt sem szabad elfelejteni, hogy az Európa Tanács az elmúlt év szeptemberében módosított a reformon. Ezután nyílt meg a lehetőség azon termelők nagy összegű támogatására, akik felhagynak a répatermesztéssel. November végén született meg a döntés a szolnoki gyár bezárásáról.

(Folytatás a 4. oldalon.)

A fotón balról: Kiss László, a Mátra Cukor Zrt. igazgatósági tagja, Rónavölgyi Endréné, Pokol Balázs, Sárossy Ferenc és Szabó Béla.

Mi a véleménye...

A SZERENCSI CUKORGYÁR BEZÁRÁSÁRÓL?

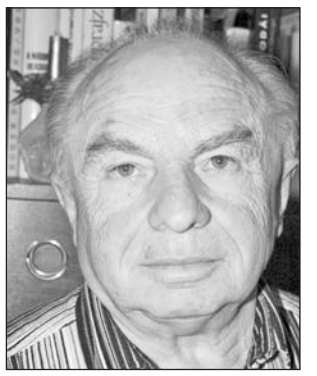

Pál György nyugalmazott vezérigazgató:
– Az egyik fontos megjegyzésem, mindjárt az elején, hogy ez nem egy szerencsi probléma. Jelenleg is tart az Európai Unió szerkezet-átalakítási programja, ami sajátos országos helyzetet eredményezett ebben az iparágban, hiszen a termelés felhagyására jelentős anyagi támogatást nyújt a Közösség.
A nyolcvanas évek elején már volt hasonló Szerencsen. Akkor az elődeink a répahiányt úgy oldották meg, hogy többéves szerződéssel Mezőhegyesről hozták az alapanyagot. Ezt a drága megoldást elkerülendő, összefogtunk a gyár környéki termelőkkel, jó vetőmagot, hazai és külföldi szakértőket hoztunk ide. Anyagilag is segítettük a gazdákat korszerű, mezőgazdasági öntöző- és szedőgépek vásárlásával. Rendszeresen együtt értékeltük a kialakult helyzetet, kitüntettük a termelőket. Hamarosan elértük, hogy a szlovákiai Rimaszombatra és Tőketerebesre is exportáltuk a répát. E módszerek közül ma már csak a gazdákkal való jó kapcsolat lehet hasznos, ez azonban a kialakult helyzetben nem tudja ellensúlyozni a termelés abbahagyását elősegítő uniós kárenyhítést. E tekintetben a gazdák álláspontja számomra érthető, hiszen a föld, a gépek megmaradnak és más jövedelmező növényeket termeszthetnek saját hasznukra. Mindezeknél fontosabbnak tartom, hogy azokat a gyári dolgozókat, akik elveszítik a munkahelyüket és nincs esélyük új állást találni maguknak, valamilyen módon segíteni kell.
Szerencs és környéke helyzetét ismerve el tudnám képzelni, hogy amíg csak lehet, munkát kell biztosítani az érintetteknek, például: cukorkészletek csomagolása, a gyári berendezések bontása, esetleg más munkahelyeken történő elhelyezés. Sajnos látszik, hogy – egy kivételével – az összes magyar cukorgyár e szerkezet-átalakítási program áldozatául esett. Valamikor úgy fogalmaztam, hogy ez a gyár volt az életem. Egy rövid hadiipari kitérőt leszámítva, az egyetemi évek után egészen nyugdíjazásomig itt dolgoztam. Nagyon sajnálom, hogy ide jutottunk. Úgy érzem, ezzel a lépéssel a sok-sok dolgozóval együtt a mi korábbi munkánk értelmét veszítettük el.

Salánki István nyugalmazott főmérnök:
– Ez egy tragédia. Engem sokkolt a hír, a mai napig sem tértem magamhoz. Március 10-én délután kaptam a telefonhívást és még mindig ennek a hatása alatt vagyok. Én már 62 esztendeje szolgálom ezt a gyárat. 1946-ban kerültem Szerencsre, nyolc évig voltam fővegyész, majd huszonhat esztendeig főmérnök. Nyugdíjazásomtól pedig a múzeumot vezetem.
Értem, hogy mi történik, de nem igazán akarom elhinni. Amikor 1888-ban Sátoraljaújhelyen a megyei közgyűlés elhatározta, hogy cukorgyárat létesít a térségben, az akkori közgazdászok már tisztában voltak azzal, hogy egy adott régió gazdaságára a cukoripar tudja a leggyorsabb és legszélesebb körű fejlesztést gyakorolni. Ezt már 120 éve tudják az országban. Hogy miért volt ez így? Egy cukorgyár környékén fejlődik a növénytermesztés és az állattenyésztés is, hiszen a répaszelet remek takarmány. A megyei közgyűlés eleinte Sátoraljaújhelyen akart gyárat létesíteni, de a testületben akkor a nagy szőlőbirtokosok voltak fölényben és ellene szavaztak. Történt mindez azért, mert úgy gondolták: ha ott megépül egy legalább 2000 embert foglalkoztató üzem, az ő birtokaikon jelentősen emelkedik majd a napszámbér. 1889 áprilisában született meg a döntés, hogy Szerencsen kap helyet az új üzem. Ekkorra már elvetették a leszerződött cukorrépát és őszre fel kellett építeni egy gyárat. Ezt én hősköltemény ként szoktam emlegetni: 1500 ember éjjel-nappal dolgozott és végül 1889. december 10-én beindult Európa akkori legnagyobb, 700 tonna répafeldolgozási kapacitású cukorgyára. Ez mentette meg egykor az egész borvidéket, a zempléni térséget, hiszen hatalmas gazdasági fellendülést hozott a vidékre.
Jellemző dolog, hogy itt az egész környéknek érzelmi kötődése van ehhez a cukorgyárhoz. Ezt egy kicsit mindenki magáénak érzi. Ennek a jele talán az is, hogy hétfőtől nagyon sokat szól a telefonom, és olyan emberek hívnak fel, akik már régen elkerültek a városból, és mégis aggódnak a gyár sorsa miatt. Itt mindig remek dolgozói légkör uralkodott, jó fizetést, biztos megélhetést adott az embereknek az üzem. Nagyon sajnálom, hogy a mezőgazdasági árviszonyok alakulása, a répatermelők hozzáállása idáig vezetett.

Pallai Miklós nyugalmazott vezérigazgató:
– Amikor meghallottam a hírt, hogy a szerencsi cukorgyár a 2008-as kampányát alapanyaghiány miatt nem tudja majd megkezdeni, nagyon elkeseredtem. A százhúsz éves üzemnek negyvennégy esztendeig voltam dolgozója. A gyár volt az első és egyetlen munkahelyem. Nem vagyok született szerencsi, de legalább annyira a szívemhez nőtt az üzem, mint azoknak, akik itt látták meg a napvilágot. Az európai ágazati reform meghirdetésekor látható volt, hogy megpecsételődött a magyarországi cukorgyártás sorsa, de reméltem, hogy ez nem 2008-ban fog bekövetkezni. Bíztam benne, hogy azok a termelők, akik hosszú évtizedeken keresztül ellátták jó minőségű alapanyaggal az üzemet, talán nem szédülnek meg az egyszeri kártalanításuk lehetőségétől. Ez azonban nem így történt. A gazdák többsége az ágazat nehézségei mellett a jelentős munka nélkül kapott jövedelem, vagyis a répatermesztés felhagyása mellett foglalt állást. Ez talán erős megfogalmazásnak tűnik, de az unió által adott pénzért bizony semmit nem kell tenniük.
Az üzembezárás több szempontból is fájdalmas esemény: számos olyan cukorgyári dolgozó veszíti el munkáját, akiknek az életkoruk miatt nehézséget okoz az elhelyezkedés. Több esetben házaspárok kerülnek utcára. Fontos, hogy rajtuk valamilyen formában, például átképzések biztosításával segítsen az önkormányzat. Valójában nemcsak a 111 dolgozó sorsáról van szó, mert hátrányt szenvednek a cég partnerei és beszállítói egyaránt. Csökken Szerencs jövedelemtermelő képessége, a város működéséből pedig hiányoznak majd a befizetett adók. A gyár sorsáról már döntöttek a tulajdonosok. A helyzetet reálisan értékelve ezen már nem lehet változtatni. Fontosnak tartom, hogy az üzemtörténeti kiállítás és cukormúzeum valamilyen formában fennmaradjon az utókornak, akár úgy is, hogy a gondozását a Zempléni Múzeum veszi át. Szerencs életében az elmúlt százhúsz évben olyan értéket képviselt a cukorgyár, aminek nem szabad a feledés homályába veszni.

Soltész József gyárvezető:
– Huszonhárom esztendővel ezelőtt kerültem a patinás üzembe, ahol az elmúlt időszakban húsz kampányt dolgoztam végig. Műszakvezető-helyettesként kezdtem és a ranglétra szinte valamennyi fokát bejártam. Nagyon nehéz a gyár bezárására gondolnom, különösen most, az utolsó dudaszó utáni percekben nehezen tudom megfogalmazni az érzéseimet. Egy fél élet munkája köt ehhez a gyárhoz, amelyet az elkövetkező években szinte teljesen lebontanak. Műszaki vonalon tevékenykedtem, számos olyan berendezést és gépet fognak innen leszerelni, megsemmisíteni, amelyeket én terveztem és az irányításom alatt építettek be a gyártási technológia folyamatába a dolgozók. Igyekeztünk minél hatékonyabbá tenni az üzemet, hogy helytálljunk a versenyben. Nem kívánom kommentálni az idáig vezető eseményeket, ezt már nagyon sok helyen megtették az illetékesek és arra illetéktelenek egyaránt. Az eszem azt diktálja, hogy személy szerint engem nem terhel felelősség a történtekért, hiszen a gyár képes magas színvonalon cukrot gyártani. Az alapanyagot azonban nem sikerült biztosítani. Nagyon megnehezedett a cukorrépa termesztése a környéken és a világpiaci árakkal nem tudtunk versenyezni. A dolgozók és a település lakói is fájdalommal élik meg a nehéz napokat. Sok ember veszíti el a kenyérkeresetét, többen egészen fiatal koruktól járnak az üzembe. Családok sorát veszélyezteti a létbizonytalanság, amit nehéz, talán nem is lehet feldolgozni. Remélem, hogy a közeljövőben megvalósulnak olyan munkahelyteremtő beruházások a városban, ahol lehetőség nyílik a jól képzett szakemberek elhelyezkedésére. Ennek hiányában nehéz időszak köszönt Szerencsre.

VESZTESEK ÉS NYERTESEK

Az elmúlt héten bekövetkezett az, amit mi szerencsiek talán még most sem tudunk elhinni: bezárja kapuit a Szerencsi Cukorgyár. Engem is sokkolt a bejelentés, hiszen apám és anyám egyaránt volt gyári munkás. Futótűzként terjedt a hír. Folyamatosan csörögtek a telefonok az immár emlékezetünkből kitörölhetetlen március 10-e délutánján szerkesztőségünkben. A vonal túlsó végén azt várták az érdeklődők, hogy cáfoljuk meg: nem igaz, amit a gyár bezárásáról beszélnek a városban! Azonban a legnagyobb szomorúságunkra, csak megerősíteni tudtuk: a hír sajnos igaz. Ott voltunk, amikor a Mátra Cukor Zrt. igazgatósága hétfőn délután fél kettőkor az üzem dolgozói előtt bejelentette, hogy alapanyag hiányában bezárja a Szerencsi Cukorgyárat, és ezzel befejezi a cukor előállítását Magyarországon. Nem vezettek eredményre a tárgyalások feldolgozó és gazdák között. A társaság megmaradt cukorkvótájához 700 ezer tonna alapanyagra lett volna szükség, azonban csupán alig 200 ezer tonna termelésére érkezett szándéknyilatkozat – hangoztak a számok, a megmásíthatatlan és keserű tények. 500 ezer tonna répa tehát hiányzott. Az idei őszi kampány elindításához pedig legalább 300 ezer tonnára lett volna szükség. Ekkor is rövid, a tulajdonosnak veszteséget hozó, a dolgozóknak keserves kampány lett volna a százhuszadik. De legalább megmaradt volna a remény, mert nem tudni, mit hozhatott volna a jövő. A negyven eurós árért sem nőtt – sőt, március elejére inkább csökkent – a mennyiség, nem kívánták tehát a répamagot elvetni a termelők. Van, aki a kialakult helyzetért a felelős megkeresését követeli. Biztosan lehetne a következők között bűnbakot találni: privatizáció, Európai Unió, a cég igazgatóságának tagjai, a külföldi tulajdonos, a parlament, az országgyűlési képviselők, a minisztérium, a kormány, a miniszter, az államtitkár, a polgármester, a gazdák, a sajtó és még sorolhatnám. Nem gondolom, hogy bárkinek a nyakába varrható a gyár bezárása. Abban is bizonyos vagyok, hogy még hatalmi eszközökkel sem lehet a piacgazdaságban a termelőt kényszeríteni arra, hogy mit vessen a földjébe. Ezt ki is kérték maguknak és kijelentették: a gazdákat nem érdekli, hogy lesz-e magyar cukorgyártás, mert ők a saját gazdaságukért a felelősek. Ezt a logikát követve, akkor talán az is elfogadható, hogy a gyártulajdonosnak sem parancsolhatja meg senki, hogy alapanyag nélkül cukrot termeljen. A szomorú folyamat végén, az idő múlásával a történteket elemezve, biztosan levonhatók majd a tanulságok. Hideg fejjel, tényszerűen és politikai kinyilatkoztatásoktól mentesen. Talán abban már most egyetértés mutatkozik, hogy a pénz, a munka nélkül járó, minden kockázatot nélkülöző tízmilliónak, százmilliónak bizonyosan szerepe volt az ügyben. Miután az elmúlt év szeptemberében az Európa Tanács bejelentette a cukorrendtartás reformjának a reformját, a termelőknek négy jó esztendő cukorrépa-termésének megfelelő összeget kínálva arra az esetre, ha a 2008/2009-es gazdasági évben felhagynak a növény termesztésével, már sejthető volt: a pénzt már a zsebükben érzők közül sokan eldöntötték a gyárak – a szolnoki, majd a szerencsi – sorsát. Ugyanis a milliókhoz csak az idén, és csak akkor jutnak hozzá a répaszállítási joggal rendelkezők, ha a tulajdonos visszaadja a megmaradt százezer tonna cukorkvótáját az Európai Uniónak. Ehhez pedig törvényszerűen be kell zárnia a még meglévő termelő egységét, azaz a szerencsi gyárat.

A hazai cukorrépa-termesztők kezdeményezők voltak a feldolgozók felé, hiszen a szeptemberi bejelentést követően 2007. november közepéig a kvóta több mint 38 százalékának megfelelő kérelmet nyújtottak be. Ezért természetesen ők sem marasztalhatók el, mert csupán éltek a felkínált lehetőséggel. Hiszen éppen ez volt az unió szándéka: a kecsegtető ajánlatra minél többen mondjanak igent! Akik pedig így döntöttek, azoknak a többsége ősszel már elő sem készítette a cukorrépa vetésére a földjét. És talán itt van a másik pont, amiben széleskörű egyetértés mutatkozik: a nem termelőknek azonnal félre kellett volna állniuk, le kellett volna mondaniuk „répás tisztségeikről", fel kellett volna függeszteniük a tagságukat a termelők szövetségében és hagyni illett volna a további tárgyalásokat azoknak a gazdáknak, akik még őszintén keresték a megegyezést. Azt hiszem, ezt az eljárást kívánta volna a tisztesség! Hiszen a Szerencsi Cukorgyárba szállítási joggal rendelkezők közül a termelni szándékozók voltak kevesebben, így valójában kicsit fenyegetett volna a veszély, hogy az üzem esetleg elegendő mennyiségű alapanyaggal mégis csak elindíthatja a 120. kampányát és a tulajdonos nem adja vissza a cukorkvótáját. Mert ez utóbbi esetben a répát nem termelők nem kapták volna meg az uniós kárpótlást. Ekkor le kellett volna mondaniuk a százmilliókról. Most már tovább növeli a tétet a gyárbezárás és ennek milliárdjai. Véleményem szerint a sok-sok vesztes mellett bizonyosan itt is lesznek néhányan nyertesek... **Sárkány László**

SZERKEZET-ÁTALAKÍTÁSI TÁMOGATÁSOK

Az európai uniós cukorágazat reformjának keretében a cukorrépa-termesztők a fel nem használt cukorkvótára összesen 300 euró/tonna szerkezetátalakítási támogatást kaphatnak. Ez az összeg a feldolgozóknak járó juttatás 10%-ából és 237,5 euró/tonna kiegészítő támogatásból áll.

A gyártók 625 eurót kapnak tonnánként, amely összegből 10% a termelőknek és a cukorrépa-termesztésben gépi szolgáltatást végzőknek jár. Azok a vállalkozások, amelyek 2008/09-es gazdasági évben legalább a 2007/2008-ra meghirdetett kivonási százaléknak (Magyarországon 6,21%) megfelelő cukorkvótáról mondanak le, mentesülnek a gazdasági évre fizetendő ideiglenes szerkezetátalakítási összeg arányos részének (173,8 euró/tonna) megfizetése alól. Hazánkban a 2008/2009-es gazdasági évben a feldolgozók cukorkvótájuk 48 százalékát adták vissza. Az Európai Unió cukorrendtartásának 2006-os elindításától napjainkig Magyarország tagállami cukorkvótájának a 75 százalékáról mondott le.

BEZÁRJA KAPUIT A 120 ÉVES SZERENCSI CUKORGYÁR

(Folytatás a 2. oldalról.)

Éppen azért maradt meg a Szerencsi Cukorgyár, mert a tulajdonosok bíztak abban, hogy a környéken lévő kiváló minőségű és a növény termelésére jó adottsággal rendelkező földeken biztosítható az alapanyag. Ezt az elgondolást erősítette az elmúlt években a gazdákkal, a térségi cukorrépa-termesztők szövetségének vezetőivel a gyár által kialakított kapcsolat is. December közepétől az év végi ünnepek miatt szüneteltek az egyeztetések, majd az új évben január közepétől folytatódtak a tárgyalások. Február közepére jutott el arra a pontra, amikor úgy gondolta a feldolgozó – és nem a termelők! –, hogy a továbbiakban segítségre lenne szükség, mert korábbi megkeresésükre nem érkezett válasz a szaktárcától. Ezt követően február 13-án döntés született a nemzeti keretből két eurós támogatásról, majd március 6-án a plusz két euróról. Úgy gondolom, hogy gyorsan cselekedtünk. A szakemberek szerint a cukorrépa vetése általában március 20-án kezdődik. A hónap elején megvolt a 40 eurós tonnánkénti répaár is. Vagyis azok, akik az elmúlt év őszén előkészítették a talajt a cukorrépa-termesztéshez, nyugodtan biztosíthattak volna alapanyagot a szerencsi cukorgyár 120. kampányához.

– Mit kíván tenni a helyi önkormányzat a cukorgyári dolgozók érdekében?

– A városnak kötelessége, hogy – mint azt eddig is tette – kezdeményező legyen az érdekek egyeztetésében. A városnak az a célja, hogy a váratlan helyzetből a legkisebb veszteséggel kerüljenek ki az üzem dolgozói. Természetesen kártalanítani kell őket, és újabb lehetőséget szükséges biztosítani számukra az elhelyezkedésre. Ezért is nagyon fontos, hogy az előkészített beruházások megvalósuljanak a településen, mert ezek új munkahelyeket teremtenek. Ugyanakkor át kell azt is gondolni, hogy a kormányzat segítségével milyen újabb munkahelyteremtő beruházás valósuljon meg a szerencsi cukorgyár helyén.

A MAXIMUM NÉGY EURÓS NEMZETI TÁMOGATÁS

Máhr András (fotónkon), a Földművelésügyi és Vidékfejlesztési Minisztérium szakállamtitkára március 14-én lapunknak nyilatkozva kiemelte: a tárca az elmúlt hónapokban folyamatosan közvetített a gyártók és az alapanyag-előállítók között annak érdekében, hogy Magyarországon – és a szerencsi térségben – megmaradjon a cukorgyártás. Ezt szolgálta az is, hogy az állam által adható maximális, négy eurós támogatást biztosítottuk a cukorrépa átvételi árához.

Sajnos, a felek között nem született konszenzus, ami miatt a Mátra Cukor Zrt. bezárta a szerencsi cukorgyárat – folytatta Máhr András. – A piacgazdaság feltételei között ezt a szaktárca nem tilthatja meg, mint ahogyan a gazdákat sem kényszeríthetjük cukorrépa-termesztésre. Ugyanakkor azt kértük az üzem tulajdonosaitól, hogy olyan tervet nyújtsanak be a szaktárcához, amely megfelelő garanciát tartalmaz a dolgozók kárpótlására, elősegíti az átképzésüket. A környezetvédelmi rehabilitációt pedig úgy hajtsák végre, hogy a gyár területe munkahelyteremtés céljára hasznosíthatóvá váljon. Amennyiben ezek a feltételek nem teljesülnek, nem fogadjuk el a szerkezet-átalakítási programot, ami pedig feltétele a nemzeti cukorkvóta visszaadásának.

– Mi az oka annak, hogy a minisztérium nem korábban hozta meg a döntést a négy eurós támogatás biztosításáról?

– Már ősszel kinyilvánítottuk, hogy amennyiben a gyártók és a gazdák között konszenzus formálódik, amelynél az ár kérdésében csekély különbség mutatkozik, akkor a szaktárca kész arra, hogy ebben kiegyenlítő szerepet vállaljon. A probléma ott volt, hogy a feldolgozói ajánlat 28 euró volt tonnánként, ami mellett nem lehet gazdaságosan cukorrépát termeszteni. Ekkor született meg a döntés a hazai kvóta 50 százalékának a visszaadásáról, ami együtt járt a petőházai és a szolnoki gyárak bezárásával. Így nyílt lehetőség hét euró uniós kiegészítő támogatás igénybevételére. A tárgyalások azonban továbbra sem vezettek eredményre. Ekkor döntöttünk arról, hogy két eurót biztosítunk nemzeti támogatásként, és arra kértük a két megmaradt hazai gyár tulajdonosait, hogy ugyanennyit ők is tegyenek hozzá az árhoz. Ez részben megtörtént, aminek köszönhetően a kaposvári gyárban az idén lesz feldolgozási kampány. A reakciókat látva határoztunk úgy, hogy elmegyünk a végsőkig és az adható maximális összeget, négy eurót adunk hozzá a cukorrépa tonnánkénti árához. Sajnos ez is kevésnek bizonyult, de jogilag többre nem volt lehetőségünk.

A TERMELŐI TULAJDON JELENTETT VOLNA BIZTONSÁGOT

Egykor 12 cukorgyár működött Magyarországon. Hazánk Európai Unióhoz történő csatlakozásakor hat üzem termelte az élelmiszert, majd az Európa Tanács az ágazatot érintő, 2006-ban elindított szerkezetátalakítási programjának két éve alatt négy hazai gyárban szűnt meg a termelés. A Szerencsi Cukorgyár bezárása után egy üzemben, a kaposváriban indulhat el az idén ősszel a kampány.

A gyár dolgozói szomorúan hallgatták az utolsó dudaszót.

Tabajdi Csaba (fotónkon), az Európai Parlament Mezőgazdasági Bizottság főtagja szerint már az európai cukorreform elfogadásakor világosan látszódott, hogy csak ott fenn marad az ágazat, ahol a gyáraknak a termelők a tulajdonosai. A cél a túltermelés megszüntetése volt, ami elsősorban Franciaországnak, Németországnak és Ausztriának kedvezett. Azokban az országokban ugyanis, ahol a mezőgazdasági termelők nem tőkeerősek, túl nagy csáberőt jelent a cukorrépa-termelés abbahagyásáért járó támogatás, miközben az így felszabaduló földterületeken gabonaféléket és olajos növényeket termeszthetnek. Az európai parlamenti képviselő szerint az ágazat hazai nehézségei a gyárak privatizációjára vezethetők vissza, amikor eladták a magyar parasztok feje fölül a teljes hazai élelmiszeripart. Így a gazdák nem szereztek tulajdonrészt az üzemekben, ami révén érdekeltek lennének azok fenntartásában és a feldolgozóiparban keletkező nem csekély haszonból is részesülnének.

A cukorgyári érdekvédelmi szervezet véleményére is kíváncsiak voltunk. Runda István, a szakszervezeti bizottság elnöke azzal hárította el érdeklődésünket, hogy tárgyalásokat folytatnak az üzem tulajdonosaival a szociális tervről és a megállapodás után készséggel állnak lapunk rendelkezésére, addig azonban nem kívánnak a sajtónak nyilatkozni.

A Mátra Cukor Zrt. közgyűlése várhatóan március 28-án erősíti meg a tulajdonosok döntését. Úgy tűnik, hogy végleg befejeződtek az egyeztetések a feldolgozó és répatermesztők között és megkezdődtek a tárgyalások a munkavállalók képviselői és tulajdonosok között a szerkezet-átalakítási programról, a szociális tervről. Március 14-én 14 órakor öt percre megszólalt az utolsó dudaszó az idén 120 éves Szerencsi Cukorgyárban. Az udvaron az üzem dolgozói, a kerítésen túl és az utcákon a város lakói lehajtott fővel, könnyes szemekkel, szívükben mély fájdalommal búcsúztak a gyártól.

Sárkány László – Árvay Attila

A GYÁRBEZÁRÁSRÓL AZ ÖNKORMÁNYZAT RENDKÍVÜLI ÜLÉSÉN

Közös feladat, hogy az üzem rekultivációja után munkahelyteremtő beruházás valósuljon meg a telephelyen, amihez felelős gondolkodásra, összefogásra van szükség.

A Szerencsi Cukorgyár bezárása és annak hatásai volt a témája a szerencsi önkormányzat március 14-ei rendkívüli ülésének.

A napirend tárgyalása során Pokol Balázs, a Mátra Cukor Zrt. igazgatóságának elnöke a kényszerű lépés előidézőjének az Európai Unió ágazati szerkezetátalakítási programját tartotta, amelyet a világkereskedelem szereplői kényszerítettek ki. A megváltozott körülmények között jelentősen csökkent a kontinensen a cukorrépa-termesztés jövedelmezősége, miközben a gazdák tetemes összegű kártalanításhoz jutnak, ha felhagynak ezzel a növénnyel. Ez utóbbinak az összege négy jó év tiszta profitjával egyenértékű, miközben a korábbi répaföldeken más szántóföldi kultúrákat vethetnek a termelők. Ezzel pedig a gyár nem tudott versenyre kelni. Az igazgatósági elnök leszögezte: a szerkezetátalakítási program szociális tervében felelősséggel gondoskodnak majd a munkájukat elvesztő dolgozók kártalanításáról. A tulajdonosok is érdekeltek abban, hogy a leszerelt üzem helyén olyan objektum működjön, ami jövedelemszerzésre biztosít lehetőséget a városban és a környékén élő embereknek.

Máhr András, a Földművelésügyi és Vidékfejlesztési Minisztérium szakállamtitkára szerint a hazai cukorgyártás sorsát elsősorban nem a versenyképesség, hanem a tőkeerő határozta meg. Magyarországon a termelők a privatizáció során nem szereztek tulajdonrészt az üzemekben, ami a jelenlegi helyzetben megpecsételte a gyárak sorsát. Máhr András kiemelte, hogy az Európai Unióban Olaszország mellett egyedül hazánkban biztosította a szaktárca az ágazat megőrzése érdekében a maximális nemzeti támogatást. A piacgazdaságban az államnak nincs lehetősége arra, hogy az üzemeket a cukor előállítására, vagy éppen a gazdákat az alapanyag megtermelésére kényszerítse. A szakállamtitkár fontosnak tartotta, hogy a szerencsi gyár helyén új, versenyképes munkahelyeket teremtsenek, amihez az üzem tulajdonosainak, az önkormányzatnak és az agrárminisztériumnak szoros együttműködése szükséges. Olyan befektetőt kell találniuk, akik az unió diverzifikációs támogatásainak kedvező kondíciói mellett hajlandó beruházni a településen.

Danyi László az Európai Uniót kárhoztatta a szerencsi cukorgyár bezárásáért, amiben szerinte a német tulajdonos hozzáállása is szerepet játszott. Súlyosbította a helyzetet, hogy az elmúlt hónapokban jelentősen megemelkedett a műtrágya és a vegyszerek ára, ami a termelőket sújtja. Az üzem megszűnése tragédia a dolgozóknak és a városnak egyaránt. Az önkormányzat vezetése nyújtson segítséget abban, hogy az utcára került emberek támogatást kapjanak. Visi Ferenc szerint félő, hogy a cukorrépa-termesztéshez hasonlóan fokozatosan a többi mezőgazdasági ágazatot is felszámolja Magyarországon az unió, így hazánk minden élelmiszerből behozatalra szorul majd. A kedvezőtlen folyamatok a szaktárca felelősségét is felvetik. Gál András az iránt érdeklődött, hogy a Mátra Cukor Zrt. igazgatóságának elnöke érez-e személyes felelősséget a cukorgyár bezárása miatt. Heves János alpolgármester szerint a bejelentés megdöbbenést váltott ki a településen élőkből. Az, hogy egy 119 éves üzemet bezárnak, rámutat arra, hogy a kisebb vállalkozások mennyire sérülékenyek. Az alpolgármester szerint a tetemes támogatás tükrében érthető a gazdák döntése, ugyanakkor azon termelők részéről volt képmutató magatartás az egyezkedés, akik már korábban eldöntötték, hogy a jövőben nem foglalkoznak cukorrépával. Fontos, hogy az eset kárvallottjait kárpótolják. Ez utóbbiak közé tartozik a dolgozók mellett maga a város is, a települést ért anyagi hátrány számokban is kimutatható. Kiutat kell találni a helyzetből, amihez a német tulajdonosok és a kormányzat segítségére is szükség van. Vaszily Miklós szerint a gyárbezárás legnagyobb vesztesei a dolgozók, akiknek az elhelyezkedését munkahelyteremtéssel lehetne segíteni. Ehhez azonban a kormányzat segítségére számítanak, mert az önkormányzatnak ezen a területen nagyon kicsi a mozgástere. A kieső adóbevétel is hátrányosan érinti a várost, hiszen ebből a pénzből tudtak építkezni, fejleszteni. Bíró István szerint a cukorgyárban tavaly elvégzett környezetvédelmi beruházások már az üzem bezárásának tudatában készülhettek. Ez utóbbi miatt nemcsak a 111 alkalmazott veszti el a munkahelyét, hanem az idénymunkásokat, partnercégeket és beszállítókat is hátrány éri. Takács István szerint a gyárbezárás hírét gyásznapként élte meg a szerencsi emberek többsége. A tragédia összességében 400-450 embert érint a településen és környékén. A képviselő kérte, hogy őrizzék meg az üzem dudáját, ami minden nap két órakor szólaljon meg mementóként.

Koncz Ferenc a mostani ülést politikai pankrációnak nevezte, ahol már valójában nincs miről beszélni. Az elmúlt év őszén kellett volna leülniük, amikor érdemben bele tudtak volna szólni az események alakulásába. A képviselő szerint a polgármesternek korábban kellett volna felébrednie az ügyben, a saját és a térség országgyűlési képviselőjének befolyását is latba vetve az üzem megőrzése érdekében. Ehelyett fórumot szervezett, ahol összeugrasztotta a gyári dolgozókat a gazdákkal. Ő személy szerint már az elmúlt év őszén látta, hogy gondok lesznek az alapanyag-ellátással, azonban akiknek módjukban állt volna, semmit nem tettek ez ellen. Többször beszélt az agrárminiszterrel, de mindig megnyugtató válaszokat kapott. Koncz Ferenc aggasztónak nevezte, hogy az ÉMÁSZ-központ elköltözött a városból, a Nestlé üzeme folyamatosan megy összse és a cukorgyárat is bezárták. Olyan nagy a baj, amire korábban gondolni se mert volna.

(Folytatás az 5. oldalon.)

További fotók: www.szerencsihirek.hu/galeria/galeria/

ÖSSZEFOGÁSSAL A MAGYARSÁG FELEMELKEDÉSÉÉRT

Márványtábla állításával, szoboravatással, színvonalas műsorral és fáklyás felvonulással emlékeztek meg az 1848/49-es forradalomról és szabadságharcról március 15-én Szerencsen.

A város önkormányzata által meghirdetett ünnepségsorozat Ondon kezdődött, ahol az idei évtől már külön emlékhelye van a több mint másfél évszázaddal ezelőtti hősöknek és a dicső eseményeknek.

A falu központjában elhelyezett márványtábla előtt Danyi László mondott beszédet. Az önkormányzati képviselő hangsúlyozta, hogy 1848. március 15-e a magyar polgári forradalom kezdete volt, ami igazi jelképpé vált, hiszen a nemzet szabadság iránti vágyát fejezte ki. Az akkori események nagy alakjainak a példája igazolja azt, hogy az ember számára van a létezésnél, a puszta életnél magasabb rendű érték: a hazaszeretet. Danyi László a pesti forradalmi eseményekre utalva kiemelte: akkor, 160 évvel ezelőtt a nemzeti összefogás és a közös felelősségérzet győzedelmeskedett, az egykori nagyszerű hazafiak teremtették meg Magyarországon a modern értelemben vett alkotmányosság alapjait.

A beszédet követően Rónavölgyi Endréné és Danyi László közösen leplezték le a jubileum alkalmából az önkormányzat által állított márvány emléktáblát, majd a helyi óvodások és általános iskolások adtak műsort.

Az ünnepségek sora a Bocskai gimnázium aulájában folytatódott, ahol Gál András igazgató bejelentette: Kunder Gyuláné, a középiskola nyugalmazott gazdaságvezetője március 14-én a Parlamentben átvette a Magyar Köztársasági Ezüst Érdemkereszt kitüntetést.

– Március 15-e minden magyar számára a szabadság és a hazaszeretet napja – emelte ki ünnepi beszédében Rónavölgyi Endréné polgármester. Akkoriban a nemzet korra és társadalmi helyzetre való tekintet nélkül testvériességen és társadalmi igazságosságon alapuló hazát akart. A márciusi ifjak szívében a magyarság és az európaiság számára egyaránt volt hely. A történelmi cselekedethez az elszántságuk mellett a nép együttműködő akaratára és áldozatvállalására is szükség volt. 1848 hőseit nemcsak a közös ellenség volt képes egymás mellé állítani, hanem az a történelmi felismerés, hogy mi áll Magyarország érdekében.

– A XXI. századi Európában már nem a forradalmak és szabadságküzdelmek korszaka jellemző, mert az elődök kiharcolták a nemzetek szabadságát – emelte ki a polgármester. – Ennek ellenére nincs békesség, közös gondolkodás és együtt cselekvés, összefogás az országban.

– A békétlenség szítása, az örökös ellenségeskedés, torzsalkodás helyett inkább tartsuk szem előtt március 15-e üzenetét és fogjunk össze – javasolta Rónavölgyi Endréné. – Nyugalomra van szükségünk, hagyjuk magunk mögött az önsorsrontó ellentéteinket, végre ismét a hazánk, a magyarság felemelkedése érdekében cselekedjünk. – Március 15. üzenete az is – folytatta a polgármester –, hogy nyújtsunk kezet a jövőnek. 48 hősei vérüket és életüket adták a hazáért. A mi felelősségünk az, hogy élhetőbbé, szebbé, gazdagabbá tegyük városunkat, Magyarországot. Nemzetünk felemelkedéséért, jövőjéért, a család, az otthon békéjéért, a hétköznapok biztonságáért kell dolgoznunk és cselekednünk, élhetőbb hazát teremtve a fiataloknak, a gyermekeinknek.

Az ondi óvodások is készültek az ünnepre.

A bocskais diákok csodálatos történelmi táncjátékkal tisztelegtek a forradalom hősei előtt.

Új köztéri alkotással gazdagodott Szerencs.

Az ünnepi beszéd után a gimnázium diákjai prózával, énekkel és tánccal idézték fel a forradalmat és a szabadságharcot a márciusi ifjak lelkesedésével, a csaták szörnyűségeivel és a magyar nemzet hőseivel, akik a fiatalok példaképeivé váltak. A táncjátékot a középiskola irodalmi színpada, énekkara és néptánccsoportja mutatta be olyan sikert aratva, hogy a műsort követően a szereplőket percekig tapsolta a közönség.

Az ünnepség résztvevői a gimnáziumból az intézmény mögött, a Kossuth és Béke utcák kereszteződésében lévő, a közelmúltban kialakított parkhoz vonultak. Mihályi Jánosné, Radnóti-díjas versmondó szavalata után Rónavölgyi Endréné és Bíró László jegyző leplezték le a közterületen felállított Kossuth Lajos mellszobrot, Ekker Róbert alkotását. A hazai polgári átalakulást elindító, zempléni születésű nagy államférfi emlékét Kocsis József, a középiskola történelemtanára méltatta. – A mai ünnepen Szerencs csatlakozik azon települések hosszú sorához, amelyek szobrot állítottak a magyar szabadság nemzetközileg is legismertebb nagy alakjának, akinek az emlékét az Amerikai Egyesült Államok törvényhozási épületében, a Capitoliumban is bronzba öntötték. Kocsis József felidézte, hogy a reformkorban az ellenzék vezéralakjának számító Kossuth átvette Széchenyi István történelemformáló szerepét. Ez természetesen konfliktusokat szült, de a két nagy ember politikai vitája – a pedagógus szerint – például szolgálhatna napjaink zaklatott légkörében.

Kocsis József kiemelte, hogy a sorsfordító időkben Kossuth radikalizmusára volt szükség. A nemzet felemelkedéséhez ki kellett vívni a jobbágyfelszabadítást, a közteherviselést. Küzdelmét siker koronázta. Az első felelős magyar kormány pénzügyminisztere lett. Nevéhez kötődik az ország első költségvetésének összeállítása, és a magyar fizetőeszköz megteremtése, ami a köznyelvben Kossuth-bankó elnevezést kapta.

– A XIX. század európai nagyhatalmi politikája nem engedte meg egy független Magyarország polgári kibontakozását – utalt a forradalom és szabadságharc bukásának legfőbb okára Kocsis József. – A nemzetközi túlerő szertefoszlatta az álmokat. Csakhogy Haynau rémuralma sem törte meg a nemzet gerincét és 1867-ben a kiegyezés eredményeként létrejött a dualizmus, ami példátlan felemelkedést hozott az ország számára. Kossuth azonban ekkor sem engedett a 48-ból, mert számára csak a teljes függetlenség volt elfogadható. Állhatatossága olyan példátlan tiszteletet vívott ki a magyar népből, amihez – március 15-ével ellentétben – egyetlen későbbi korszak politikája sem mert hozzányúlni. Tanítása ma is aktuális: soha nem szabad feladni, mindig munkálkodnunk kell, hogy biztosítsuk nemzetünk, utódaink fennmaradását és a magyarság boldogulását – emelte ki az államférfit méltatva Kocsis József.

Az ünneplők elhelyezték a koszorúkat a szobornál, majd hangszeresek felvezetésével fáklyák fénye mellett vonultak a Kossuth téren lévő obeliszkhez és Petőfi Sándor márványtáblájához, ahol virággal tisztelegtek a hősök emléke előtt.

További fotók: www.szerencsihirek.hu/galeria/galeria/

A GYÁRBEZÁRÁSRÓL AZ ÖNKORMÁNYZAT RENDKÍVÜLI ÜLÉSÉN

(Folytatás a 4. oldalról.)

Sipos Attila szerint tisztán gazdasági döntést hoztak a termelők és a tulajdonosok, amikor a szerencsi cukorgyár sorsáról határoztak. A gazdák feltehetően nem érezték a súlyát annak, hogy amikor az uniós támogatást választották, azzal megpecsételték a hazai cukorgyártás sorsát. Az önkormányzatnak most az a feladata, hogy a város a legnagyobb kártérítést kapja. A kormányzat segítségét kérik abban, hogy az elbocsátott dolgozóknak munkahelyeket teremtsenek, amiben a tulajdonosnak is szerepet kell vállalnia. Takács István fontosnak tartotta, hogy a gyár lebontása is a szerencsieknek jelentsen munkát. Bíró István az iránt érdeklődött, hogy ha Koncz Ferenc már ősszel tudta, hogy nagy a baj, akkor ezt miért nem jelezte a képviselő-testületnek? Suskó Viktor szerint a német tulajdonos elég tőkeerős lett volna ahhoz, hogy több pénzt invesztáljon az üzem megőrzésére. Ugyanakkor a gazdák a mai napig nem adtak választ a minisztérium azon korábbi kérdésére, hogy mennyiért volnának hajlandók cukorrépát termelni. A képviselő szerint, ha a termelők a cukoralapanyag-előállításból származó jó négyéves hasznuknak megfelelő kártalanítást kapnak, akkor legalább ennyi illetné meg a dolgozókat és a várost is. A tulajdonosnak is érdeke, hogy befektetőket találjon a területre. Szerencs számára is ez jelentheti a kiutat. Kalina Lajos szerint a gyárbezárás tragédiáját nem volna szabad egyéni érdekből politikai tőke kovácsolására felhasználni. Véleménye szerint a polgármester jelentős erőfeszítéseket tett az üzem megmentése érdekében. A gazdasági folyamatokat látva azonban ennek sikere esetén sem lett volna hosszú életű a gyár. Egeli Zsolt arra hívta fel a figyelmet, hogy a hazai cukorgyártás sorsáról a döntések Ausztriában és Németországban születnek meg. A képviselő arra volt kíváncsi, hogy a tulajdonosok a szerencsi telephelyükön csak a cukorgyártással, vagy mindennemű gazdasági tevékenységgel felhagynak-e. A gyár történetében ugyanis volt példa arra, hogy más terméket is készítettek. Akár a cukorkiszerelés is enyhíthet a súlyos helyzeten. Koncz Ferenc szerint az ügynek politikai felelősei vannak, akiket meg kell nevezni. Ez azért is fontos, hogy ugyanazokat a hibákat még egyszer ne kövessék el. Ő ellenzéki politikusként nem sok eszközzel rendelkezett a gyár megmentésére, azonban közvetítő szerepet vállalt és ahol csak tehette, hallatta a szavát. Pokol Balázs a kérdésekre adott válaszában kiemelte: a gyár tulajdonosai szakmai befektetőként meg akarták őrizni a cukorgyártást Szerencsen. Ezért a Nordzucker menedzsmentje sokszor a részvényesek érdekeivel ellentétes döntéseket is hozott. Ilyen például az, hogy Magyarországon kínálták a legmagasabb összeget a cukorrépáért. A tulajdonosok további szándékáról nincs döntés. Kiszerelő üzemet siló hiányában nem célszerű Szerencsre telepíteni, a munkahelyteremtés elősegítésében azonban közre fognak működni. Rónavölgyi Endréné polgármester kiemelte, hogy az elmúlt időszakban a korábban meglévő 12 magyarországi cukorgyárból 11-et bezártak, amire nem volt befolyásuk az önkormányzatoknak. A szerencsi üzem alapanyag-ellátásáról nyolc hónapon keresztül folytak tárgyalások úgy, hogy a termelők egy része végig tudta, hogy abban a jövőben nem kíván részt venni. Ez az, ami igazán politikai pankrációnak nevezhető. A gyárbezárásnak azok a gazdák is vesztesei, akik továbbra is szerettek volna cukorrépát termeszteni. A polgármester szerint most együttműködésre van szükség a városban a minél sikeresebb kármentés érdekében. Segíteni kell a többségükben ötven év körüli cukorgyári dolgozókat abban, hogy minél nagyobb támogatásban részesüljenek és megtalálják a boldogulásukat Szerencsen. Közös feladat, hogy az üzem rekultivációja után munkahelyteremtő beruházás valósuljon meg a telephelyen, amihez felelős gondolkodásra, összefogásra van szükség.

Az ülés végén a képviselő-testület egyhangúlag hozott határozatot annak érdekében, hogy a város a kárenyhítési alapból részesedjen és ezt az igényt a gyár tulajdonosai felé is képviseljék.

Á. A.–S. L.

KÉSZÜLTEK AZ ÜNNEPI KOKÁRDÁK

A játszóházban idén is nemzetiszín jelképek születtek.

Történelmi játszóházba invitálta a szerencsi általános iskolás gyerekeket március 13-án a Városi Kulturális Központ és Könyvtár. A Bolyai-épületből érkezett diákok ezen a délutánon a kokárdakészítés fortélyait sajátították el. A program elején sokaknak talán a cérna befűzése okozta a legnagyobb gondot, de a türelem és a kézügyesség meghozta gyümölcsét és a foglalkozás végére a nemzetiszín szalagokból szebbnél szebb kokárdák készültek.

ÍGY SZAVAZTUNK SZERENCSEN

A vizitdíjról, a kórházi napidíjról és a tandíjról meghirdetett referendumon március 9-én reggel hat órakor Szerencsen is megnyílt a tíz szavazókör, ahol az előző nap 16 óráig a névjegyzékbe felvett adatok alapján több mint nyolcezren élhettek alkotmányos jogukkal.

A 8134 helyi választópolgárból 4034-en vettek részt a népszavazáson.

A szerencsi részvételi arányok néhány tizeddel szinte egész nap meghaladták az országos adatot, urnazárásra azonban 0,9 tizeddel elmaradt az 50,49 százaléktól. A városban rendkívüli esemény nem zavarta meg a népszavazást. Miután 19 órakor bezártak a szavazóhelyiségek, a számláló bizottságok vették kezükbe az urnákba dobott voksokat. Szerencsen a 8134 választópolgárból 4034-en vettek részt az eredményes népszavazáson. A kórházi napidíjra vonatkozó kérdésre az érvényesen szavazók 84,24 százaléka, a vizitdíjnál 82,9 százalékuk válaszolt igennel. A tandíj bevezetésének eltörlésével a voksolók 83,88 százaléka értett egyet Szerencsen.

A NÉPSZAVAZÁS HELYI EREDMÉNYE

1. kérdés: Egyetért-e Ön azzal, hogy a fekvőbeteg-gyógyintézeti ellátásért a jelen kérdésben megtartott népszavazást követő év január 1-jétől ne kelljen kórházi napidíjat fizetni?

Érvényes szavazatok száma: 3991
„Igen” szavazatok száma: 3362
„Nem” szavazatok száma: 629

2. kérdés: Egyetért-e Ön azzal, hogy a háziorvosi ellátásért, fogászati ellátásért és a járóbeteg-szakellátásért a jelen kérdésben megtartott népszavazást követő év január 1-jétől ne kelljen vizitdíjat fizetni?

Érvényes szavazatok száma: 3993
„Igen” szavazatok száma: 3310
„Nem” szavazatok száma: 683

3. kérdés: Egyetért-e Ön azzal, hogy az államilag támogatott felsőfokú tanulmányokat folytató hallgatóknak ne kelljen képzési hozzájárulást fizetniük?

Érvényes szavazatok száma: 3996
„Igen” szavazatok száma: 3352
„Nem” szavazatok száma: 644

VÁLASZTÓKÖRZETENKÉNT LEADOTT SZAVAZATOK SZÁMA

1. számú választókörzet:
Névjegyzékben szereplő választópolgárok száma: 863
1. kérdés: Érvényes szavazatok száma: 464. „Igen” szavazatok száma: 388. „Nem” szavazatok száma: 76.
2. kérdés: Érvényes szavazatok száma: 464. „Igen” szavazatok száma: 384. „Nem” szavazatok száma: 80.
3. kérdés: Érvényes szavazatok száma: 464. „Igen” szavazatok száma: 390. „Nem” szavazatok száma: 74.

2. számú választókörzet:
Névjegyzékben szereplő választópolgárok száma: 880
1. kérdés: Érvényes szavazatok száma: 450. „Igen” szavazatok száma: 390. „Nem” szavazatok száma: 60.
2. kérdés: Érvényes szavazatok száma: 449. „Igen” szavazatok száma: 396. „Nem” szavazatok száma: 53.
3. kérdés: Érvényes szavazatok száma: 450. „Igen” szavazatok száma: 389. „Nem” szavazatok száma: 61.

3. számú választókörzet:
Névjegyzékben szereplő választópolgárok száma: 990
1. kérdés: Érvényes szavazatok száma: 477. „Igen” szavazatok száma: 390. „Nem” szavazatok száma: 87.
2. kérdés: Érvényes szavazatok száma: 478. „Igen” szavazatok száma: 383. „Nem” szavazatok száma: 95.
3. kérdés: Érvényes szavazatok száma: 478. „Igen” szavazatok száma: 388. „Nem” szavazatok száma: 90.

4. számú választókörzet:
Névjegyzékben szereplő választópolgárok száma: 708
1. kérdés: Érvényes szavazatok száma: 359. „Igen” szavazatok száma: 305. „Nem” szavazatok száma: 54.
2. kérdés: Érvényes szavazatok száma: 360. „Igen” szavazatok száma: 297. „Nem” szavazatok száma: 63.
3. kérdés: Érvényes szavazatok száma: 360. „Igen” szavazatok száma: 296. „Nem” szavazatok száma: 64.

5. számú választókörzet:
Névjegyzékben szereplő választópolgárok száma: 805
1. kérdés: Érvényes szavazatok száma: 344. „Igen” szavazatok száma: 273. „Nem” szavazatok száma: 71.
2. kérdés: Érvényes szavazatok száma: 345. „Igen” szavazatok száma: 265. „Nem” szavazatok száma: 80.
3. kérdés: Érvényes szavazatok száma: 346. „Igen” szavazatok száma: 278. „Nem” szavazatok száma: 68.

6. számú választókörzet:
Névjegyzékben szereplő választópolgárok száma: 728
1. kérdés: Érvényes szavazatok száma: 342. „Igen” szavazatok száma: 289. „Nem” szavazatok száma: 53.
2. kérdés: Érvényes szavazatok száma: 340. „Igen” szavazatok száma: 278. „Nem” szavazatok száma: 62.
3. kérdés: Érvényes szavazatok száma: 341. „Igen” szavazatok száma: 291. „Nem” szavazatok száma: 50.

7. számú választókörzet:
Névjegyzékben szereplő választópolgárok száma: 1000
1. kérdés: Érvényes szavazatok száma: 522. „Igen” szavazatok száma: 450. „Nem” szavazatok száma: 72.
2. kérdés: Érvényes szavazatok száma: 522. „Igen” szavazatok száma: 442. „Nem” szavazatok száma: 80.
3. kérdés: Érvényes szavazatok száma: 520. „Igen” szavazatok száma: 444. „Nem” szavazatok száma: 76.

8. számú választókörzet:
Névjegyzékben szereplő választópolgárok száma: 1113
1. kérdés: Érvényes szavazatok száma: 471. „Igen” szavazatok száma: 410. „Nem” szavazatok száma: 61.
2. kérdés: Érvényes szavazatok száma: 472. „Igen” szavazatok száma: 399. „Nem” szavazatok száma: 73.
3. kérdés: Érvényes szavazatok száma: 473. „Igen” szavazatok száma: 413. „Nem” szavazatok száma: 60.

9. számú választókörzet:
Névjegyzékben szereplő választópolgárok száma: 562
1. kérdés: Érvényes szavazatok száma: 295. „Igen” szavazatok száma: 241. „Nem” szavazatok száma: 54.
2. kérdés: Érvényes szavazatok száma: 297. „Igen” szavazatok száma: 241. „Nem” szavazatok száma: 56.
3. kérdés: Érvényes szavazatok száma: 297. „Igen” szavazatok száma: 238. „Nem” szavazatok száma: 59.

10. számú választókörzet:
Névjegyzékben szereplő választópolgárok száma: 485
1. kérdés: Érvényes szavazatok száma: 267. „Igen” szavazatok száma: 226. „Nem” szavazatok száma: 41.
2. kérdés: Érvényes szavazatok száma: 266. „Igen” szavazatok száma: 225. „Nem” szavazatok száma: 41.
3. kérdés: Érvényes szavazatok száma: 267. „Igen” szavazatok száma: 225. „Nem” szavazatok száma: 42.

Forrás: Országos Választási Iroda

FEJLESZTETTEK A VIZITDÍJBÓL

Havonta 1,7 millió forint bevételkiesést jelent a szerencsi rendelőintézetnek a vizitdíj eltörlése – tájékoztatta lapunkat Bobkó Géza igazgató főorvos (fotónkon). A március 9-ei népszavazás eredményeként megszűnő bevételből a betegeknek nyújtott szolgáltatásait fejlesztette és dolgozóinak biztosított juttatást az egészségügyi intézmény.

A rendelőintézet földszintjén az elmúlt év tavaszán a vizitdíj bevezetésével egy időben alakították ki a betegirányító központot, ahol a munkatársak tájékoztatást adnak a szakrendelésekről és elvégzik a kötelező regisztrációt. A feladatcsökkenés miatt a korábbi három dolgozó helyett itt csak kettőre lesz szükség a továbbiakban. Az igazgató hangsúlyozta, hogy a vizitdíj eltörlése miatt senkit nem szeretnének elbocsátani, a felszabaduló munkaerő elhelyezésére – akár belső átszervezéssel, esetleg nyugdíjba vonuló kolléga munkakörének betöltésével – keresik a lehetőséget. Bobkó Géza kiemelte, hogy az elmúlt évben a vizitdíj-bevételből járultak hozzá többek között egy terheléses EKG-készülék beszerzéséhez és ebből a pénzből szereltek fel automata ajtót a rendelőintézet főbejáratára. Az igazgató főorvos reményét fejezte ki, hogy sikerül pótolniuk a bevételkiesést, amire nagy szükség lenne az Országos Egészségbiztosítási Pénztár által jelentősen alulfinanszírozott rendelőintézetben.

KEREKASZTAL A VÁROS EGÉSZSÉGKÉPÉRŐL

A település újonnan összeállított egészségképével ismerkedett március 6-án az önkormányzat mellett működő Szociális Kerekasztal és az Egészséges Városok Szerencsi Szervezete. A két testület közös tanácskozásán a résztvevők a rendszeres szűrővizsgálatokat és az egészséges életmódra nevelés fontosságát hangsúlyozták.

Nyolc éve annak, hogy az Egészséges Városok Országos Szövetségének kezdeményezésére a szervezet tagtelepüléseként Szerencsen is elkészült a város egészségképe. Az azóta történt változások miatt időszerű lett a dokumentum aktualizálása, amelyet az elmúlt évben végeztek el a szakemberek. A polgármesteri hivatalban megtartott tanácskozáson Győrik Ferenc, (fotónkon) az Egészséges Városok Szerencsi Szervezetének koordinátora ismertette, hogy a rendelkezésre álló adatok alapján Szerencsen az elmúlt időszakban is kedvezőtlenek voltak a demográfiai tendenciák. Nem egészen egy évtized alatt közel ezerrel csökkent a lakosság lélekszáma, ami napjainkban alig haladja meg a tízezret. A település népességmegtartó erejének a növelésében meghatározó jelentőségű a munkahelyteremtés. Az előadó kiemelte, hogy a lakosság körében leggyakoribbak a szív- és érrendszeri megbetegedések. A megelőzés érdekében folytatni kellene a felvilágosítást szolgáló egészségügyi előadássorozatokat, ösztönözve az embereket a különböző szűréseken való részvételre. Ez utóbbira jó példaként szolgál az elmúlt év őszén a városban megtartott ingyenes egészségnap, amelyen közel ötszázan vettek részt.

A férfiak egészséghetéhez hasonlóan idén májusban a nők számára rendeznek sporteseményeket és vizsgálatokat. Az elképzelések között vérnyomásméréssel egybekötött úszóverseny szervezése és aerobik szerepel. A végleges programot áprilisban állítják össze a szakemberek, amelyet időben meghirdetnek. Reményeik szerint az eseményeken és szűréseken nagy számban vesznek majd részt a szerencsi lányok és asszonyok.

SZŰRÉSSEL AZ ÉLETÉRT SZERENCSEN

Az ingyenes egészségügyi vizsgálat sikeres volt Hegyalja Kapujában.

Szerencsen járt március 12-én a Szűréssel az életért program speciális autóbusza. A helyi rendelőintézet udvarán felállított állomáson egy nap alatt összesen 380-an vettek részt az ingyenesen biztosított vizsgálatokon.

Az egészségmegőrzést szolgáló országos akció kisvárosi programjának keretében a tizenötödik helyszínként érkezett a szűrőbusz Szerencsre. Már a tíz órai nyitáskor szép számban várakoztak a jelentkezők az elsősorban a szív- és érrendszeri betegségek kockázatait feltáró vizsgálatokra. A busz ötezredik látogatójaként Pálházai Barnabásnét ajándék gyümölcskosárral köszöntötték a szervezők. A négygyermekes szerencsi fiatalasszony elmondása szerint korábban soha nem vett részt egészségügyi szűrésen, a mostani alkalomra is a szomszédja unszolására jött el. Nem bánta meg a döntését, hiszen a mindössze néhány percig tartó vizsgálatok fájdalommentesek voltak, a szűrést végzők pedig kedvességükkel oldották a páciensek feszültségét. – Örülök, mert az értékeim nem lettek rosszak – tette hozzá az anyuka – és biztos vagyok benne, hogy ha a jövőben szerveznek majd ilyen alkalmakat, azokra is eljövök.

A csepergős időjárás ellenére folyamatos volt az érdeklődés a program iránt, ahol a szakemberek vérnyomást, vércukor- és koleszterinszintet mértek és ellenőrizték a testzsír-százalékot. A busz szomszédságában felállított sátorban orvos várta a betérőket, aki egy speciális program segítségével megállapította, hogy a szűrés adatai alapján a páciensnél milyen kockázata van a lakosság körében leggyakrabban előforduló megbetegedéseknek. A nap során több mint harminc esetben derült fény magas vérnyomásra és koleszterinszintre, valamint cukorbetegségre olyan embereknél, akiknek erről nem volt tudomása. A rossz értékekkel szembesülő szerencsieket a háziorvosukhoz tanácsolták a szakemberek. Az idejében felfedezett elváltozások kezelésével elkerülhetők a súlyosabb megbetegedések, ezzel is igazolva a térítésmentes szűrővizsgálatok megszervezésének fontosságát és eredményességét.

A HAZAI KÖZLEKEDÉSFEJLESZTÉS IRÁNYAI

A Szerencs–Hidasnémeti közötti szárnyvonal is felkerült arra az Északmagyarországi régióból öt vasúti viszonylatot tartalmazó listára, aminek működtetéséről a jövőben új szervezeti formában gondoskodna a Gazdasági és Közlekedési Minisztérium. A Szerencsi Híreknek adott interjúban Felsmann Balázs, a szaktárca infrastruktúráért felelős szakállamtitkára arról is szólt, hogy a 37-es számú főút fejlesztése jövőre a szerencsi átkelési szakasz átalakításával tovább folytatódik. A 2013 tartó időszakban Gesztelytől Bodrogkeresztúrig az úttest szélesítésével, a burkolat megerősítésével, valamint előző- és kapaszkodósávok létesítésével teszik gyorsabbá, biztonságosabbá a közlekedést.

– Az elmúlt időszakban a szaktárcánál kidolgoztak egy komplex programot az úgynevezett közösségi közlekedés optimális feltételeinek megteremtésére. Melyek ennek a legfontosabb elemei?

– Ez a program nagyon sok részből áll. Ide sorolható a többlépcsős menetrend-optimalizálás, amivel azt szeretnénk elérni, hogy a vasút és a Volán-társaságok ne versenytársként, hanem egymásra épülő kiegészítő szolgáltatóként lássák el a helyközi közlekedést. Nem jó az, hogy ezek egymásnak teremtenek konkurenciát, harcot folytatva az utasokért. Sokkal inkább az egyéni közlekedéssel szemben kell olyan alternatívát kínálniuk, amit szívesen választanak az emberek. A korábbi évtizedek gyakorlatával szemben napjainkra Magyarországon is a személyautók használata a meghatározó, ami a települések közötti forgalom mintegy 60 százalékát jelenti. A fennmaradó 40 százalékon osztozik az autóbusz és a vasút. Ezeken a rossz mutatókon szeretnénk a jövőben változtatni.

– E szándék része több vasúti szárnyvonalon a személyszállítás létjogosultságának a számbavétele?

– A kisforgalmú vasútvonalak problémája éppen azért került előtérbe, hogy azt keressük: miként lehetne ezeket a leghatékonyabban működtetni. Harmincnyolc szárnyvonalnál szembesültünk rendkívül alacsony napi utaslétszámmal. A szolgáltatáshoz azonban a teljes infrastruktúrát fenn kell tartani, ami rendkívül nagy terhet ró az államra, hiszen a MÁV hiányzó bevételeit központilag, az adófizetők pénzéből kell pótolnunk. Hogy egy összehasonlító adatot mondjak: körülbelül tízszer akkora összeggel támogatjuk a vasutat használókat, mint a busszal közlekedőket. Gondoljunk csak bele, hogy a vasút éves költségvetési támogatása az idén már eléri a 160 milliárd forintot, és ez sem elegendő az eredményes működéshez.

– Mi alapján választották ki azokat a szárnyvonalakat, amelyet a tervek szerint kivonnának az országos vasúti törzshálózatból?

– Hosszú kutatómunka után jutottunk arra, hogy a megvizsgált 64 kisforgalmú vonal közül 38-nál javasoljuk: kerüljenek ki az országos közforgalmú személyszállításból. Hangsúlyozom, hogy esetükben kizárólag a közszolgáltatás keretén belül végzett személyforgalomról beszélünk. A kiválasztáshoz előre meghatároztuk azokat a kritériumokat, amelyek ha teljesülnek, a szárnyvonalakat a jelenlegi körülmények között is gazdaságosan lehet működtetni. Az egyik alapvető feltétel a napi ezer utaslétszám volt, másik elvárásként az évi hatezer tonna áru szállítása fogalmazódott meg. Egyik sem tűnik magas számnak, mégis kiderült, hogy a szóban forgó 38 vonal egyike sem éri el az első kritériumot, a többségük meg sem közelíti azt. Az áruszállításnál nagyon vegyes a kép. Vannak olyan viszonylatok, ahol a vágányok döntően ipari célokra épültek és az ilyen jellegű kihasználtságuk megfelelőnek minősíthető annak ellenére, hogy az utasforgalom elenyésző. Más vonalaknál az áruszállítási teljesítmény is a nullához közelít. Ezeknél látjuk a legkomolyabb problémát a továbbműködés szempontjából.

– Hogyan képzelik az önkormányzatok bevonását a jelenleg gazdaságtalan szárnyvonalaknak üzemeltetésébe?

– Valóban várunk szerepvállalást az önkormányzatoktól, de a tervezett térségi modellben az elképzeléseink szerint nem hárul majd túl nagy anyagi teher a településekre. A szárnyvonalak működtetését célzó pályázatok kiírásában gondolkodunk és ha létrejön a vasútszakaszok üzemeltetésében fantáziát látó – nem feltétlenül önkormányzati tulajdonú – társaság, akkor minimum 25 évre szerződést kötünk vele a feladat ellátására. Ennek részét képezi egy olyan nyilatkozat, amit az érintett települési önkormányzatok adnak arról, hogy ők maguk saját, önként vállalt feladataik körében milyen kiegészítő fejlesztésekkel járulnak hozzá ahhoz, hogy ez a vasútvonal valóban hatékonyan szolgálja a közösségi közlekedés céljait. Itt gondolunk például arra, hogy megszervezik a helyi és a vasúttal ellátott helyközi közlekedés összhangját. Ez városoknál helyi autóbuszjáratok összehangolását jelenti vasúti menetrenddel és megfelelő közlekedési szolgáltatás biztosítását a vasútállomás és a település között. Kisebb községekben olyan megoldások látszanak, mint a falugondnoki autóbuszok, az iskolabusz-hálózat bekapcsolása abba a feladatba, hogy a vasútállomásra szállítás, vagy megállóhely megközelítése biztosítható legyen egyfajta közös vállalás keretében. A cél, hogy az utasok könnyen el tudjanak jutni a megállóhelyig és onnan haza. Ne felejtsük el, hogy ezeken a mellékvonalainkon a megállóhelyek nagy része távol van a települések központjától. A másik vállalás a megállóhelyek, állomások állagmegóvása, harmadikként említem az egyéni közlekedés és a vasút összehangolását: ha valaki kerékpárral érkezik az állomásra, akkor legyen megfelelő, biztonságos tárolási lehetőség a kétkerekű számára.

Jövőre indul a 37-es számú főút szerencsi szakaszának átépítése.

– A vasúti közlekedés visszaszorulásával párhuzamosan folyamatosan nő a járműforgalom az utakon. Melyek az elkövetkezendő években a hazai közúthálózat-fejlesztés legfontosabb irányai?

– A közúthálózatnál egyszerre több célra is koncentrálunk. Az egyik, hogy fejeződjön be az a gyorsforgalmi program, amelynek feladata, hogy a tranzitforgalom átvezetésére a legfontosabb irányokba gyorsforgalmi utak álljanak rendelkezésre. Ennek a rendszernek nagyon sok eleme kiépült már, néhány rész azonban még hiányzik. Itt, az északkelet-magyarországi térségben például az M3-as autópálya Ukrajna és Szlovákia felé történő továbbépítésében még vannak feladataink, hogy a gyorsforgalmú úthálózat valóban teljes értékű legyen. A második terület a Közlekedési Operatív Programból megvalósítandó regionális, ún. elérés-javító intézkedések. Ezt szokták 11,5 tonnás programnak is hívni, hiszen a magyar utakat korábban nem az európai uniós szabványok szerinti tengelyterhelésre méretezték. Ezért az egy- és kétszámjegyű főútjainkon folyamatos felújítás-fejlesztés történik, aminek a végeredményeként jellemzően szélesebb, jobb infrastruktúrájú, így kényelmesebb, gyorsabb és biztonságosabb utazást lehetővé tévő úthálózat jön létre. Ezek a központi programok, amelyekhez társulnak a Regionális Operatív Programokban rendelkezésre álló források. Itt a regionális tanácsok döntenek arról, hogy a büdzséjükből mennyit és milyen módon szánnak közútfejlesztésekre. Ezek a pénzek szolgálják a négy- és ötszámjegyű utak felújítását. Negyedik elemként költségvetési forrásokat is mozgósítunk erre a feladatra: így az elmúlt évben például a nehéz tehergépjárművek matricakötelezettségének kiterjesztéséből származó többletbevételekből szeptembertől ötmilliárd forintot biztosítottunk a regionális fejlesztési tanácsokon keresztül ugyancsak a négy- és ötszámjegyű utakon a legindokoltabb beavatkozások elvégzésére. Ezt a programot folytatni szeretnénk. Ennek lehet egy komoly, új kiegészítő eleme az, hogy ha a parlament döntésének megfelelően 2009 második felétől elindul Magyarországon is a használatarányos díjfizetési rendszer a nehéz gépjárművekre. Ekkor a fuvarozók, a tehergépjárművek fenntartói az eddiginél nagyobb részben fognak hozzájárulni az úthálózat fejlesztéséhez, fenntartásához.

– A térség szempontjából meghatározó jelentőségű a 37-es számú főút fejlesztésének folytatása, valamint a 38-as főútnak a tokaji világörökséget elkerülő szakaszának megépítése.

– A 37-es számú főút esetében folytatjuk azt a programot, aminek első lépéseként Gesztelyig megtörtént a négysávosítás. Innen tovább egészen a bodrogkeresztúri elágazásig kapacitásnövelő fejlesztés valósul meg. Ez azt jelenti, hogy kiszélesítjük az úttestet, előzősávokat, illetve egyes szakaszokon kapaszkodósávokat alakítunk ki. Ez része a 2013-ig terjedő tervezési időszaknak. A program első elemeként Szerencsen már a jövő évtől indul a városi átkelési szakaszon a kétszer két sáv kialakítása. Ez a beruházás már érvényes építési engedéllyel rendelkezik, a kivitelező a Nemzeti Infrastruktúra Fejlesztő Zrt.. A 38-as főút ügyében a közelmúltban fontos döntés született. Nagyon komoly viták voltak arról, hogy ez a fejlesztés milyen nyomvonallal kerüljön be az Országos Területrendezési Tervbe. A gazdasági tárca a Tokajt kisebb sugárban elkerülő változatokat támogatta, míg más érintettek ugyancsak fontos célokat előre helyezve egy a várostól körülbelül 30 kilométerre lévő tiszai átkelést pártoltak. Megszületett a megegyezés: a terv a tokaji elkerülést tartalmazza majd. Ez alapján nyílik lehetőség a részletes tervezés megkezdésére, a Tisza-híd pontos elhelyezésére, illetve az elkerülő út részletes nyomvonalának kijelölésére.

Árvay Attila

SOK KICSI SOKRA MEGY

Egyre több aprópénz került a gyűjtőedényekbe.

A címben szereplő jelszó jegyében indítottuk el a jótékony célú kezdeményezésünket a Napsugár Óvodában az intézmény udvarán lévő két gyönyörű fenyőfa kivágása után a karácsonyvárás időszakában.

Szerettük volna felhívni a figyelmet arra, hogy a számunkra oly nagy kincset érő fenyő mit jelentett kis óvodásainknak: az olykor nyáron a tikkasztó melegben hűsítő, árnyat adó zugnak, a máskor pedig bújócskának helyet adó örökzöld kivágása milyen pótolhatatlan veszteség számukra.

A kezdeményezésre napról napra növekedett az aprópénzek súlya, darabszáma – köszönhetően a szülőknek, munkatársainknak, ismerősöknek, egyesületeknek, cégeknek, akik fáradságot nem kímélve gyűjtögették számunkra a forintokat. A médián keresztül értesültünk arról, hogy a Nemzeti Bank 2008. március 1-jétől bevonja a készpénzforgalomból az 1 és 2 forintos érméket, s ezt kihasználva ragadtuk meg a lehetőséget, hogy a kivágott fenyőfák helyére újat telepíthessünk. Természetesen továbbra is örömmel fogadjuk a még le nem adott forintokat, mert udvarunk zöldövezetét tovább szeretnénk gyarapítani a környezet védelme, a gyerekek egészségének megóvása, megőrzése érdekében.

A képen látható csöppségek nagy lelkesedéssel vették át azt a nemes felajánlást, amelyet Kőfalvi Antal, a Városi Nyugdíjas Klub elnöke és kedves nyugdíjasai tettek ötezer-kétszáz forint értékben. Köszönjük fáradozásukat, együttműködésüket, munkatársaim és kisóvodásaink nevében nagyon jó erőt, egészséget és boldog nyugdíjas éveket kívánok valamennyiüknek!

Angyal Györgyné
tagóvoda-vezető

HÍREK, INFORMÁCIÓK

A HULLADÉKSZÁLLÍTÁS ÜNNEPI RENDJE

A Szerencs Térségi Hulladékgazdálkodási Közszolgáltató Kft. tájékoztatja a lakosságot, hogy 2008. március 24-én, hétfőn (húsvét) hulladékgyűjtést nem végeznek, helyette március 22-én (szombaton) szállítják el a szemetet.

GYŰJTIK AZ EGY- ÉS KÉTFORINTOSOKAT

A Magyar Vöröskereszt továbbra is gyűjti a Magyar Nemzeti Bank által a forgalomból kivont egy- és kétforintos érméket. Az így összegyűlt pénzadományokat aztán jótékony célokra fordítják. Szerencsen a Bolyai iskolában és a karitatív szervezet irodájában helyeztek ki perselyeket.

TISZTELT VÁROSLAKÓK!

Segítséget kívánunk nyújtani városunk nyugdíjas pedagógusainak abban, hogy megkaphassák díszoklevelüket. Ezúton várjuk azon nyugdíjas pedagógusok jelentkezését, akik a végzettségüket bizonyító okmányukat 50, 60, 70 éve szerezték meg. Kérjük, hogy diplomájukhoz rövid szakmai életrajzot mellékeljenek. Jelentkezésüket az alábbi címre várjuk: Polgármesteri Hivatal, Oktatási, Kulturális és városmarketing Osztály, Hajdú Józsefné osztályvezető, 3900 Szerencs, Rákóczi út 89.

ÁLLÁSAJÁNLATOK

Gépészmérnök – angol nyelvismerettel (Szerencs), HR-asszisztens – angol nyelvismerettel (Szerencs), bútorasztalos (Szerencs), kőműves (Szerencs), pultos-felszolgáló (Szerencs), árukiadó (Szerencs), segédmunkás (Bekecs), marós (Bodrogkeresztúr), mezőgazdasági gépész (Taktaszada). További információ: Észak-magyarországi Regionális Munkaügyi Központ Szerencsi Kirendeltsége (tel.: 361–909).

TÁJÉKOZTATÓ A SZIVATTYÚS ENERGIATÁROZÓRÓL

Taggyűlést tartott február 21-én a Szerencs és Térsége Fejlődéséért Egyesület. A Rákóczi-várban az első napirendi pont keretében új tag felvételéről született döntés. Balogh László a közelmúltban jelezte, hogy részt kíván venni a civil szervezet munkájában. A bemutatkozás után a jelenlévők egyhangúlag szavazták meg a szerencsi gépészmérnök felvételét.

Szeredi István az Abaújszántó és Tállya közigazgatási területére tervezett, a hazai villamosáram-termelés és fogyasztás ingadozásainak a kiküszöbölésére szolgáló Hidegvölgyi Szivattyús Energiatározó projektet mutatta be az egyesület tagjainak. A SZET Szivattyús Energiatározó Kft. ügyvezető igazgatója ismertette: az előkészítés alatt álló beruházás keretében az első ütemben megépítendő 600 megawattos erőmű a hozzá tartozó infrastrukturális fejlesztésekkel együtt mintegy 105 milliárd forintba kerül. Ehhez 15 százalék saját tőkét és 85 százalékos banki hitelt kíván felhasználni a beruházó.

Az ügyvezető a tervezett erőmű működéséről szólva kiemelte, hogy a projekt két tóból álló energetikai létesítmény megépítését célozza meg. Az egyik a hegy tetején, a másik a völgyben helyezkedik el. A két állóvizet csővezeték kötné össze. Ezen keresztül az olcsó éjszakai, fölösleges árammal felszivattyúzzák a vizet a felső tározóba, ahonnan napközben, amikor energiaigény van, egyszerűen leengedik a vizet egy turbinán keresztül az alsó tóba. Az így termelt áramot pedig a hálózatba táplálják. Szeredi István szerint jelenleg ez az egyetlen olyan energiatárolási módszer, amely akár 1000 megawattos teljesítménnyel is megvalósítható.

MAGYAR VIGASSÁG

Zenés színpadi játékot láthatott Magyar vigasság címmel a közönség február 29-én a Rákóczi-várban.

A Rákóczi-várban jártak a vándorszínészek.

A szerencsi Sziget Alapítvány által szervezett nagyváradi Kiss Stúdió Színház előadása XX. századi magyar szerzők műveire épült. A műsorban többek között Wass Albert, Karinthy Frigyes, Lázár Ervin, Zilahy Lajos és Molnár Ferenc szerzeményeit elevenítette fel Kiss Török Ildikó és Varga Vilmos. A fellépők az egyetlen magyar nyelvű erdélyi magánszínház tagjaiként vándorszínészekhez hasonlóan, a kellékeket és a jelmezt egyetlen autóba csomagolva terjesztik a magyar kultúrát, többek között a szülőföldjükön és az anyaországban.

A LÁNYOK ÉS ASSZONYOK NAPJÁN

A nőnap alkalmából március 6-án a fecskési idősek klubjába várta a környék asszonyait Bíró István. Az önkormányzati képviselő ünnepi köszöntője után a Szerencsi Általános Iskola Rákóczi-épületéből érkezett diákok adták elő ünnepi műsorukat.

A szavalatot és a zenei produkciót követően Bíró István egy-egy szál virágot adott át a kilences számú választókörzet jelenlévő hölgyeinek és az Alapszolgáltatási Központ munkatársainak.

Ezen a délutánon rendezte meg a hetes számú választókörzet nőnapi összejövetelét Rónavölgyi Endréné. Az önkormányzati képviselő a Rákóczi iskola aulájában köszöntötte hölgytársait, majd a Szerencsi Férfikar lépett a színpadra. A dalos közösség nőnapi előadásában népdalokat és madrigálokat hallhatott a közönség. Az esemény végén ajándékkal távoztak a hetes körzet lányai és asszonyai.

A szerencsi rendelőintézet második emeleti tornatermében Bobkó Géza üdvözölte az intézmény hölgy munkatársait. Az igazgató főorvos ezt az alkalmat is felhasználta arra, hogy megköszönje a dolgozók egész éves kitartó, áldozatkész munkáját. Az eseményen a Bocskai gimnázium diákjai léptek fel az alkalmi közönség előtt. Petró Dalma és Gazdóf Dániel duettje után Takács Cintia adott ízelítőt repertoárjából. A rövid ünnepség végén a főorvos egy pohár pezsgővel látta vendégül a lányokat és asszonyokat.

A Városi Nyugdíjasklub március 7-én rendezte meg nőnapi összejövetelét. Az ünnepi délután keretében a közösség férfi tagjai egy-egy szál virágot adtak át a nyugdíjas nagymamáknak, majd Nagy András (fotónkon) saját versével köszöntötte a nőket.

Zsúfolásig megtelt ezen az estén a Rákóczi-vár színházterme is, ahol Szerencs önkormányzata és a Városi Kulturális Központ rendezte meg a település nőnapi ünnepségét.

– Ilyenkor a hölgyek megkülönböztetett figyelmet, egy-egy szál virágot kapnak tőlünk – fogalmazott Szabó György. – Férfitársaim nevében azt szeretném megköszönni Önöknek, hogy az elmúlt időszakban is kedvesek, gondoskodóak, türelmesek voltak hozzánk, mindamellett, hogy szeretettel halmoztak el minket – tette hozzá az országgyűlési képviselő, aki azt kívánta a szerencsi lányoknak és asszonyoknak, hogy a március nyolcadika után is sok-sok apró nőnapban legyen részük egész esztendőben.

Szabó György a település lányait és asszonyait köszöntve adta át a virágcsokrot Rónavölgyi Endréné polgármesternek. Heves János a város Radnóti-díjas versmondójának, Mihályi Jánosnénak nyújtott át virágot, aki Várnai Zseni: Nem volt hiába semmi sem című versét szavalta el. Az ünnepi műsort a Szerencsi Általános Iskola rákóczis diákjai és pedagógusai adták. A verses zenés összeállítás végén önkormányzati képviselők lepték meg egy szál virággal a csoport lánytagjait.

A program további részében Petró Dalma és Gazdóf Dániel népszerű világslágerekkel szórakoztatta a közönséget, majd Takács Cintia dalaitól lett hangos a Rákóczi-vár színházterme. Az ünnepi program végén a Harlequin táncegyüttes kápráztatta el a közönséget.

M. Z.

AZ ISTENTŐL KAPOTT SZERETET

Fiatalnak lenni jobb, de nem félni kell az öregségtől, hanem készülni rá – fogalmazott Korondi Klára a szerencsi gondozóházban március 4-én megtartott előadásán. Az önkormányzati képviselő idén is folytatja az elmúlt esztendőben megkezdett programsorozatát, melynek keretében ezúttal egy idős ember vallomását olvasta fel hallgatóságának. Az írásból kiderült, hogy miként lehet széppé tenni a nyugdíjas éveket, elviselni a hétköznapok gondjait, a betegségeket, és örülni a családnak, unokáknak, az élet apró szépségeinek. Mindennek alapja az istentől kapott szeretet – emelte ki Korondi Klára – és ehhez hozzátette: – Ha mosolygós arccal fordulunk embertársaink felé, akkor ugyanezt a kedvességet kaphatjuk vissza tőlük!

Korondi Klára idén is folytatja előadássorozatát.

DIABETOLÓGUS A RENDELŐINTÉZETBEN

A település egészségügyi ellátásának fejlesztése újabb állomásához érkezett a közelmúltban, amikor 2008 márciusától új szakember kezdett dolgozni a várost és környező településeket ellátó szerencsi rendelőintézetben. Tarkó Mihály, a Borsod-Abaúj-Zemplén Megyei Kórház belgyógyász, diabetológus, endokrinológus főorvosa (fotónkon) péntekenként a belgyógyászaton várja a háziorvosi beutalóval érkező betegeket.

A szakmában nagy elismerésnek örvendő doktor eleinte endokrinológusként dolgozott Miskolcon, majd a cukorbetegek óriási tábora szükségessé tette, hogy a diabetológia önálló tudományágként érvényesüljön. – Magyarországon közel félmillió cukorbeteg él. Ez az óriási szám azt jelenti, hogy a minőségi ellátás érdekében egyre több szakorvosra lenne szükség – fogalmazott a Szerencsi Hírek kérdésére Tarkó Mihály. – A nyolcvanas évek végén azt a feladatot vállaltam, hogy létrehozzuk a diabetológiai hálózatot. Molnár Pál főorvossal 14 szakambulancia megvalósítását kezdeményeztük, majd hamarosan remek szakemberek dolgoztak szerte a megyében. Sajnos, az elmúlt 4-5 évben visszafejlődést tapasztaltunk. Az említett ambulanciák már leginkább csupán belgyógyászati szakrendelésekként működnek. Egyre kevesebb a diabetológus, sokan elhagyták a pályát, a diabéteszesek száma ezzel szemben pedig rohamosan növekszik.

A cukorbetegségnek két fajtáját ismerjük: I-es és a II-es típusút. Az első a fiatalkori diabétesz, amely a kezdettől inzulinkezelésre szoruló betegség. Ennek a hátterében nem feltétlenül az örökletesség, hanem egyéb tényezők állhatnak. A II-es típus esetében – ez a cukorbetegek mintegy 95 százalékát teszi ki – örökletes tényezőkre is visszavezethetők és jelentős a szerepe a helytelen életmódnak. Tarkó Mihály kiemelte: ha valakinél a szülők között előfordul a diabétesz, akkor 20-30-40 éves korban már érdemes kezdeményezni egy vizsgálatot.

– A cukorbetegség diagnosztikája és kezelése nem csak Magyarországon, de az egész világon fejlett – folytatta a rendelőintézet diebetológusa. – Azt mondanám, hogy minden rendelkezésünkre áll ahhoz, hogy a beteg hosszú ideig éljen és életminősége ne romoljon. Az ellátás színvonalában azonban nagy különbségek vannak országok, tájegységek között. A gondozás rendszerének kialakítása is lényeges tényező. A diabéteszesnek tisztában kell lennie a betegségével és olyan szakembereket kell választania, akikkel a diétáról, az életmódról, a terápiáról is folyamatosan tud konzultálni.

KÖZÉPPONTBAN A BŐRRÁK

A Szántó J. Endre Egyesített Szociális és Egészségügyi Intézet Egészség és Életmód Klubja egészségmegőrző előadást szervez március 27-én (csütörtökön) 14.30 órára Szerencsen a Népházba. Az eseményen Dióhéjban a bőrrákról címmel Tarr Tünde bőrgyógyász főorvos tart előadást. A belépés díjtalan, minden érdeklődőt szeretettel várnak.

HOL KÉSZÜLT A FOTÓ?

Játékunkban alkalmanként egy-egy szerencsi archív felvételt teszünk közzé lapunkban. Vállalkozó kedvű olvasóinktól most arra kérünk választ, melyik közterület látható a fényképen. A megfejtéseket március 28-ig várjuk postai levelezőlapon (3901 Szerencs, pf.: 85) vagy SMS-ben a 20/940-2066-os számra. A helyes választ beküldők között kettő darab 2000 forintos vásárlási utalványt sorsolunk ki.

Az előző játékunk helyes megfejtése: Rákóczi út. A szerencse ez alkalommal Szendreiné Tóth Katalin, Szerencs, Kolozsvári út 3. szám alatti olvasónknak és a 70/953-6724-es telefonszámról érkezett játékosnak kedvezett. Nyereményüket március 26–28-a között vehetik át a szerkesztőségben.

A játék folytatásához továbbra is várjuk olvasóinktól a több évtizeddel ezelőtt Szerencsen készült fényképeket, amelyeket sértetlenül visszajuttatunk a tulajdonosának. Elevenítsünk fel együtt településünkből egy-egy régi pillanatot!

A SZERENCSI CUKORGYÁR SZÁZTIZENKILENC ÉVE

Egy fának gyümölcséből, ha szakítasz, gondolj arra, akik a fát ültették – tartja a népi mondás, amely már a mi cukorgyárunkra nem vonatkozik. Március 14-én többen elérzékenyülten hallgattuk délután két órakor, az utolsó, munkára szólító cukorgyári dudaszót, ami szinte hozzátartozott a város hangulatához, image-hez. Ismét lezárult múltunk egy darabja: „Bezár a Szerencsi Cukorgyár" – visszhangzik az újságok címoldaláról, a média híreiből.

A cukorgyár alapítása meghatározó jelentőségű a település fejlődésében és az itt élők több nemzedékének életében. A gyáralapítók teljesítménye, utódaik törekvései nyomán elért eredmények európai, majd világszínvonalra emelték nemcsak a gyár, hanem vele párhuzamosan a város teljesítményét.

A KEZDETEK

Magyarországon a répacukorgyártás kezdete 1808-ra tehető, amikor Ercsiben egy kis mezőgazdasági cukorkészítő üzemben – báró Lilien József birtokán – megpróbálkoztak a cukorfőzéssel. Ez egybeesik azzal, amikor az 1806-os napóleoni kontinentális zárlat következtében nádcukor nem juthatott be Európába, így az édesítőszerként cukrot fogyasztó Európa kénytelen volt – a cukornád termesztésére alkalmatlan körülmények miatt – a répacukor gyártásával foglalkozni. A magyarországi cukorgyártás valóságos meghonosításának esztendeje 1830. Lacsny Miklós ekkor épített két cukorgyárat Nagyfödémesen és Bátorkeszin. 1864-re a répacukrot már a nádcukoréhoz hasonló önköltséggel tudták előállítani, a cukoripar elindult a gyári fejlődés útján. Az új cukoradó-törvény kedvező hatására a századfordulóig kilenc új, nagy gyár épült, elsősorban osztrák és német gyáralapítókkal, majd a későbbiekben utat tört a magyar finánctőke is. Azonnal megalakultak az érdekképviseleti szervezetek: a Magyar Cukorgyárosok Országos Egyesülete és ezzel párhuzamosan a Cukorrépatermesztők Országos Szövetsége.

GYÁRALAPÍTÁS

Zemplén vármegyében cukorgyár létesítését a szőlőfiloxéra-vészre, a kivándorlásra, és a gazdaságilag elmaradott területekre való tekintettel a kormány támogatta. A Zemplén Megyei Gazdasági Egyesület 1889. elején megtartott ülésén szóba került telepítési helyként, a nagyon preferált Sátoraljaújhely mellett Nagymihály, Szerencs és Tiszalúc neve is. A mérleg nyelve városunk felé billent több ok miatt. Közülük első helyen állt a jó megközelíthetőség, a már kialakult vasúti csomópont ténye. Előnyt jelentett továbbá a viszonylag olcsó telek (korábban mocsaras terület), az Ond patak közelsége, és nem utolsósorban a város elöljáróságának hozzáállása, akik az ügy sikerének érdekében mindent elkövettek.

A Magyar Cukoripari Rt. mint főtelep a Szerencsen és Botfalun létesítendő cukorgyárak felépítésére 1889. február 24-én alakult meg. A vállalat alaptőkéje 3 millió forint, fő részvényese a berlini S. Bleichröder bankház, részvényesek továbbá a bécsi Rotschild bankház, a budapesti Magyar Általános Hitelbank. Az alakuló közgyűlésen igazgatósági tagokat választottak Deutsch Gyula (Berlin), Steffen Károly (Bécs), és dr.

Képeslap a szerencsi Zempléni Múzeum gyűjteményéből (1941).

Czell Vilmos (Brassó) urak személyében. A szerencsi fióktelepet, a cégbírósági bejegyzés alapján 1889. augusztus 17-én alapították meg, az első cégvezetők: Steffen Adalbert, Sáfár János, Kappel Károly és Robitschek Zsigmond lettek.

ÉPÍTKEZÉS

A gyár néhány hónap alatti felépítése tiszteletre méltó teljesítményt jelentene még a mai technika színvonala mellett is. A Szirmay-birtokból vásárolt telken, a vasút, a Bocskai út, a Rákóczi út és a Gyár út által határolt területen kezdték el a munkálatokat. Az építkezésen naponta 1500 ember dolgozott, s augusztustól a Csehországból hozott gépek szerelésén naponta 1000 fő. A 8 hónap alatt felépített cukorgyár és finomító december 10-én indult be. Ekkorra már állt az üzemi főépület a cukorraktártól a nyersgyári gépteremig, a szűrőtorony, a répaház és réparaktár, az irodaépület, a 3430 méter hosszú iparvasút-hálózat, a földszintes kantin, a földszintes lakóépület és a gyári kórház. A gyár technológiai folyamatait, géprendszerét Steffen Károly, a kor neves cukoripari feltalálója tervezte, kiegészítve legújabb módosításaival, újításaival. A gyár beindításához 1312 főt alkalmaztak, és közülük 800 volt az idegen, cseh és morva szakemberek száma, a magyar szaktudás hiánya miatt.

KEZDETI NEHÉZSÉGEK

Még az alapítás évében megkezdődött, s a következő év április közepéig tartó első kampány statisztikai mutatói alapján nagyon gyengének bizonyult. A sikertelenség okai a betanulás, a gépek bejáratásának nehézségei mellett a vízhiány volt, mert nem látták előre, hogy a cukorgyártás vízigényéhez képest az Ond patak vízhozama kevés és időjárásfüggő. A közgyűlés intézkedése révén azonnal elkezdték az első bővítést: gépek, készülékek számát megkétszerezték, a vízellátás javítására a gyár területén kutakat, újabb vízmedencét, nagyobb vízszivattyú-állomást, új mosóházi épületet, cukorraktárt létesítettek. A rekonstrukció ellenére a következő évi mérleg még mindig veszteséget jelzett, további változtatásokra volt szükség. A nagy hűtőtó létesítésével megkezdték a víz többszörös felhasználását, a víz hűtésének fokozását. A harmadik kampányban a közgyűlés radikális szanálást és szervezeti módosításokat határozott el, s így 1893 júniusára megszületett az első nyereséges mérleg.

Szubjektív problémák is nehezítették a termelés első éveit. Az idegen nyelven beszélő szakmunkások nem tudtak szót érteni a helyi kollégákkal és a lakossággal. A probléma kezelésére a gyár elsősorban a külföldi munkások és gyermekeiknek magyar nyelvre tanítása céljából saját elemi iskolát létesített a Gyár úton. Később a szakember-törzsgárda kialakítása érdekében a szakképzést igyekezett támogatni a vállalt. A vezetőség tagjai körében sem volt meg az összhang, ráadásul a répatermelők között is akadtak elégedetlenkedők olykor jogos, vagy félreértett sérelmeik miatt.

A FEJLŐDÉS ÚTJÁN

A szerződéses répatermelés kiterjesztése, a répa, a cukor és melléktermékeinek szállítására alkalmazott kedvezményes vasúti díjtétel elősegítette a répatermesztés elterjedését. Ennek köszönhetően nyolc közeli vármegyéből, 125 termelőhelyen termeltek a gyár részére répát, és 94 vasúti répaátvevő állomás üzemelt.

A saját gazdaság létrehozása és gyors fejlesztése szintén hozzájárult ahhoz, hogy a gyár a sikerek útjára lépjen. A Zsolcán Szatmáry Királyi Pálnétól bérelt gazdaság mellett a cukorgyár 1894-től kibérelte gr. Andrássy Dénes uradalmát, és létrehozta monoki bérgazdaságát. Cukorrépát, cukorrépamagot, búzát, árpát, dohányt termeltek, igás- és növendékmarha-állományt, sertéseket, lovakat tartottak. A bérleteket gyorsan mintagazdasággá fejlesztették, és a bekecsi, harangodi, lőrinckei, kaptári és monoki majorokat egymással és a központtal kisvasúttal és telefonhálózattal kötötték össze. A legjelentősebb répatermelő gróf Szirmay és báró Harkányi-féle uradalomnak továbbra is Szerencsen volt a bázisa. A jobb minőségű répa termesztése érdekében a gyár külföldi szakismeret bevonásával, répanemesítéssel is foglalkozott. Exportja 1894-től főleg a balkáni országokba, Törökországba és a levantei kikötőkbe irányult, de a szerencsi cukor Indiába is eljutott. Az 1896. évi millenniumi kiállításon a gyár Díszoklevelet nyert.

HATÁSA A VÁROSRA

A cukorgyár alapítása, működése és fellendülése nyomán Szerencs is gyors változásokon ment át. A szőlőtermesztéssel, földműveléssel és állattenyésztéssel foglalkozó lakosság száma 1910-re közel háromszorosára gyarapodott. Fellendült a kisipar és kereskedelem és javultak az életkörülmények. Az akkori járás 26 községéből 11 szintén a gyár miatt indult gyors fejlődésnek. Az igazgatótanács olyan szociális intézkedéseket vezetett be, amely a mai kor embere számára is meglepő. Kórházat működtetett, mely kezdettől fogva két orvos felügyeletével teljes felszereléssel üzemelt. Nagy szükség volt rá, hiszen az első tíz éve alatt 143 baleset történt az üzem területén. A Betegsegélyező Pénztár költségeit – mely a megbetegedett munkásokat támogatta – részben a munkások, nagyobb arányban viszont a vállalat támogatta. A város kulturális életének fő bázisa volt a gyári közösség által szervezett önképzőkör, ahol évek során könyvtárat, dalárdát, színjátszó csoportokat, fúvószenekart, tánczenekart, klubokat szerveztek. A dolgozók kulturális és sportigényeinek kielégítése érdekében strandfürdőt, lakóházakat, kultúrházat, szállodát építettek. Elterjedt a tekézés, kerékpársport, korcsolyázás, természetjárás.

VILÁGHÁBORÚK

A világháború kitöréséig Magyarországon 31 cukorgyár működött, s az MC Rt. az iparág vezető vállalatként, a cukoripari termelés értékének az egynegyedét állította elő. Az 1910-es évek elején a szerencsi cukorgyár jelentősen megerősödött gazdasági potenciálja elég volt arra, hogy a gyár helyzete a háborús időszakban szilárd maradjon.

A világháború után az új határok között maradt 12 cukorgyárnak súlyos problémákkal kellett szembenéznie, megszűnt a nyerscukor gyártása, átalakult a gyártási paletta. A mennyiségi fejlődés megtört, ezután a hangsúly a gazdaságosságra helyeződött át. A gyár fenntartásához két lehetőség kínálkozott: az önköltségcsökkentő rekonstrukció, ami az energiagazdálkodás korszerűsítését és a gyár elektrifikálását eredményezte, illetve a cukorgyártáson kívüli gazdaságos tevékenység indítása. Ez utóbbi kezdeményezés révén alapították a Szerencsi Csokoládégyárat a süvegcukor-gyártás csökkenése miatt felszabadult épületrészben. A Szerencs környéki bérgazdaságokat korszerű színvonalra fejlesztették, és a Malomtanyán tejés vajüzemet is létesítettek, valamint saját nyomdát alapítottak. Ennek köszönhető, hogy a vállalat a világgazdasági válságon nagyobb megrázkódtatás nélkül túljutott.

A második világháborút átvészelte a gyár, de 1944 novemberében megbénult. A front közeledtével ugyanis a német parancsnokság az épületek teljes felrobbantását tervezte, de a dolgozók összefogása meghiúsította céljukat. A vágányrendszer szétrobbantásával, a legfontosabb berendezések elszállításával, a gazdaságok készleteinek kifosztásával üzemképtelenné tették a gyárat, de az újrakezdés lehetőségét nem hiúsították meg. A front közeledtével ismételten a dolgozók óvták a gyárat, kéményének füstjével jelezve a harcoló csapatok felé a kímélet igényét a támadások elkerülésére. A nehézségek ellenére 1945. január 10-én már megkezdték a répafeldolgozást, megindult a hadikampány, s a szénhiány ellenére naponta 266 tonna fehércukrot állítottak elő.

ÁLLAMOSÍTÁS

A háború utáni körülmények kívánták meg a gyártól a finomítás mellőzését, és az olcsó cukor előállítását. A „mokka" kockacukor bevezetése, a vendéglátóipar számára szemenkénti csomagolása nagy népszerűségre tett szert országszerte. Az államosítással az irányítást minisztériumi igazgatóság látta el, ennek keretében a cukorgyárak nem voltak önálló jogi személyek. A tervutasításos rendszerben a cukoriparban jelentősebb fejlesztés csak 1960-tól indulhatott meg. Ettől az időszaktól kezdődően megvalósult a gyártási folyamatok automatizálása, a szűk technológiai keresztmetszetek többségének felszámolása és a kapacitások bővítése. A nagy volumenű cukortermelés, számottevő export a SZEC dinamikus előrehaladását, „édesipari fellegvár" titulus kiérdemlését tette lehetővé. Szerencs neve ekkorra cukorgyára miatt vált szinte világszerte ismertté. Az 1500 gyári munkás Irán számára 1970-ben 800 vagon speciális keménységű, normál méretű kockacukrot állított elő, de exportáltak Görögországba, Olaszországba, Ausztriába és Svájcba is.

A cukorgyár törekedett a cukorrépa-termesztés támogatására, nagyfokú gépesítésére, hiszen a 20 ezer holdról beszállító mezőgazdaságnak is szüksége volt a cukorra. A vállalat saját fejlesztési alapjából a vásárlási ár egyharmadával járult hozzá, hogy a mezőgazdaságban beszerezhessék a rakodógépet, mely forradalmilag hatott a répatermesztés gépesítésében.

A Cukoripari Vállalatok Trösztje 1980-ban megszűnt, de a cukor- és csokoládégyárak összevonása miatt a gyár önállóságát csak 1984-ben kapta vissza. Újabb eredményes időszak következett, mely a 100. jubileumi évben a több mint 50 ezer tonna cukortermelésben csúcsosodott ki.

RENDSZERVÁLTOZTATÁS

Magyarországon 1990-ben még működött a 12 cukorgyár. A privatizációval a cukorgyári részvénytársaságokban három nagy európai cukorgyártó társaság: az osztrák Agrana, a francia Eridania Béghin-Say és az Eastern Sugar (a brit Tate & Lyle és a francia Saint Louis Sucre) szerzett többségi tulajdont. Közülük a francia Eridania Béghin-Say birtokolta a Szerencsi Cukorgyár Rt. részvényeinek többségét. A belföldi cukorfogyasztás az 1990-es évek második felére 15-20 %-kal visszaesett, az export veszteségessé vált. A csökkenő kereslethez a cukoripari társaságok a kapacitások leépítésével, termelési önkorlátozással alkalmazkodtak. Ezért a kiskapacitású, kevésbé korszerű gyárakat bezárták vagy eladták, a multinacionális cégek pedig összeolvadtak. A Szerencsi Cukorgyárat az Európai Unió második legnagyobb cukortermelője, a német Nordzucker AG szerezte meg 2003-ban. Az uniós csatlakozáskor még hat cukorgyára volt az országnak, mára már csak egy maradt talpon. A Mátra Cukor Zrt. igazgatósága ugyanis ez év márciusában bejelentette, hogy a cukorgyártás befejezésére kényszerül, és a társaság – utolsó Magyarországon megmaradt – szerencsi gyára is bezárja kapuit. Azt a gyárat, mely az évek során nemzedékről nemzedékre sok száz ember megélhetését biztosította, életkörülményeit javította. Azt a gyárat, melynek településünk a haladását, infrastruktúráját, kultúráját, városi rangját köszönheti. Azt a gyárat, amely ismertséget szerzett számunkra, hiszen hallatán mindenki tudta, az ország mely földrajzi részéről van szó. Bezárják a Szerencsi Cukorgyárat, és csak reménykedhetünk, hogy az ipartörténészeknek lesz idejük dokumentálni, még mielőtt az uniós rendelkezéseknek megfelelően a földdel teszik egyenlővé.

O. Z. M

TUDÁS ÉS MŰVELTSÉG AZ ISKOLÁBAN

A Szerencsi Többcélú Kistérségi Társulás közoktatási intézményvezetői március 4-én részt vettek az országos oktatási konferencián a budapesti Eötvös Loránd Tudományegyetemen.

Az Új Magyarország tanácskozássorozat Új iskola, új tudás című rendezvényén Hiller István oktatási és kulturális miniszter az alábbi öt fő terület megújítását jelentette be: a korai fejlesztés megerősítését, az esélyegyenlőség megteremtését, a tehetséggondozást, a közoktatás tartalmi fejlesztését és az utóbbi két évtizedben leértékelődött tanári mesterség tekintélyének visszaállítását.

– A XXI. században az érvényesülés útja mindenütt a világban a tudás és a műveltség – jelentette ki a szaktárca vezetője. Az oktatási miniszter hangsúlyozta: minél korábban kerülnek a kicsik az iskolarendszerbe, annál nagyobb az esélye, hogy jó képzettségük lesz. Kifejtette: a legtöbb dolog a gyermek életének első hat évében eldől, ebben az életszakaszban segíteni kell a gyermekeket. Ennek érdekében 300 munkatárssal és évi 350 millió forinttal megerősítik a védőnői hálózatot. Mint elhangzott, a halmozottan hátrányos helyzetű gyerekek óvodába íratását az első alkalommal 20 ezer forinttal támogatják, amihez félévente 10 ezer forint járul, ha a gyermek részt vesz a foglalkozások legalább háromnegyedén.

Hiller István arról is beszélt, hogy csak olyan intézményeinek juthat támogatás, amely az esélyegyenlőség szempontjainak figyelembe vételével működik. – Nincs nagyobb kincsünk Magyarországon, mint a tehetség – fogalmazott a miniszter. Kitért arra is, hogy 2010-ig 2,5 milliárd forintot fordítanak a szakképzésben résztvevők kollégiumi körülményeinek javítására, magántőke bevonásával pedig harmincezer kollégiumi hely épülne.

A közoktatás tartalmi fejlesztéséről szólva a tárcavezető arról beszélt, hogy amíg a magyar gyerekek tízéves korukban nemzetközi összehasonlításban is megállják a helyüket, a jelenlegi rendszerben nem jut elég idő az alapkészségek gyakorlati alkalmazásának elősegítésére. A hátrányos és halmozottan hátrányos helyzetű diákokkal foglalkozó pedagógusoknak havi 30-50 ezer forintos pótlék fedezetét biztosítják. A tanári pálya megújításában évente 25 szakembernek tízmillió forintos ösztöndíjat alapítanak, és minden esztendőben százan vehetik át az Esélyteremtő Pedagógus miniszteri elismerést, valamint az azzal járó 300 ezer forintot.

Hiller István közölte: a kormány emelni kívánja a pályakezdő pedagógusok bérét. A főiskolai diplomával rendelkezők 25 ezer forintos, az egyetemi végzettségűek pedig 40 ezer forintos pótlékkal számolhatnak. Emelkedik a minőségi bérpótlék, és – intézményméretről függően – 20-40 ezer forintos pluszjuttatással számolhatnak a vezetők. A miniszter szerint harmincmilliárd forint áll rendelkezésre az ötezernél kevesebb lakosú települések művelődési ház-rendszerének kiépítésére, és jövőre kétmilliárd forinttal támogatják ezek programjainak a megújulását.

– A magolás iskolájából a megértés iskoláját teremteni – foglalta össze a teendőket a tanácskozáson Magyar Bálint államtitkár, egykori oktatási miniszter. Emlékeztetett arra, hogy a kompetenciaalapú tudás elengedhetetlen egy olyan világban, ahol – mint azt a nyugat-európai példák mutatják – egy átlagember életében 4-6 alkalommal kell szakmát váltania. Az ehhez vezető út elemeként említette, hogy az oktatás folyamatába integrálják, ne pedig külön tárgyként oktassák a számítógépes ismereteket, és teremtsék, erősítsék meg a lakosság idegennyelv-tudását, valamint természettudományos műveltségét.

Sági Zoltán

ORSZÁGOS DÖNTŐBEN A BOCSKAIS KOSARAS LÁNYOK

A fiúk után a Bocskai gimnázium leánycsapata is bejutott az amatőr kosárlabda diákolimpia országos döntőjébe. Nagy Lajos tanítványai március 5-én a városi sportcsarnokban a megyei viadalt megnyerve szereztek jogot a paksi finálén való szereplésre.

A szerencsi középiskola csapata legközelebb Pakson bizonyíthat.

A küzdelemsorozat záró eseményén összesen négy csapat mérkőzött a továbbjutásért Szerencsen. Az első találkozón a bocskais lányok a miskolci Földes gimnázium együttesével mérkőztek. A helybéli középiskolások már első percekben magukhoz ragadták a kezdeményezést, aminek köszönhetően rövid időn belül hatpontos vezetésre tettek szert. A miskolciak nem találták az ellenszerét a házigazdák szoros emberfogást és zónás védekezést ügyesen kombináló játékának, aminek köszönhetően folyamatosan nőtt a csapatok közötti különbség. A második negyed közepén már több mint húsz ponttal vezettek a bocskaisták. Ebben a tízpercben a Földesnek mindössze egyszer sikerült a szerencsiek gyűrűjébe találniuk. A harmadik negyedben a kispadon ülő valamennyi csapattagnak játéklehetőséget biztosított az edző. Ennek ellenére a 23. percben 50–9-es állásnál a játékvezetők leléptették a Földes csapatát, mert a két gárda közötti különbség meghaladta a szabályok által előírt negyven pontot.

Az országos döntőbe jutásért a Herman gimnázium együttesével került szembe a Bocskai gimnázium csapata. A mérkőzés elején néhány percig a miskolci gárda vezetett, azonban a szerencsiek komoly fizikai felkészültséget tanúsító gyors játéka fokozatosan felőrölte az erejüket. A palánk alatt magassági fölényben lévő szerencsiek az első tíz perc után 24–11-arányú előnyre tettek szert, amiben a legjobb formát mutató bocskaisként Takács Petrának voltak komoly érdemei. A helyi gimnazisták többször szerezték meg a mezőnyjátékban a labdát, majd gyors indítás után értékesítették a ziccereket. A találkozó további részében már nem került veszélybe a helyi gimnazisták diadala. Sőt, a negyvenpontos szabály miatt ezt a mecscset sem kellett végigjátszaniuk a lányoknak, akik Nagy Petra találatával 70–30-as állásnál megnyerték a találkozót.

OVISOK A SULIBAN

Sorverseny a Rákóczi iskola tornatermében.

Az elmúlt évekhez hasonlóan idén is megrendezték az óvodásoknak szóló nyílt napokat a Szerencsi Általános Iskolában. A leendő elsős tanító nénik március 4-én a Rákóczi épületben várták a nevelési intézményekből érkező gyerekeket. A tornateremben játékos ügyességi feladatok fogadták a kicsiket. A pedagógusok nagy türelemmel magyarázták a sorverseny szabályait. A program végén a papírhajtogatás művészetébe is belekóstolhattak az ovisok, akik 2008 szeptemberétől megkezdik általános iskolai tanulmányaikat.

A Bolyai épületbe március 6-án látogattak el a gyerekek, akiket erőt és ügyességet próbáló foglalkozás várt a sportcsarnokban. Először az általános iskolások mutatták be, hogyan kell végigfutni a kijelölt pályákon, majd a kicsik is kipróbálhatták a bordásfalat, a bukfencezést, a tornaszőnyegekből összeállított alagutat. A sportprogram végén kötélhúzó versenyben bizonyították erejüket a leendő elsősök. Itt először a lányok, majd a második fordulóban a fiúk csapata győzedelmeskedett. A tanító nénik a számítástechnikai terembe kísérték az ovisokat, akik közül néhányan gyakorlott mozdulatokkal láttak hozzá a játékos készségfejlesztő számítógépes program megismeréséhez.

SZERENCSI EGYETEMISTA A NYERTESEK KÖZÖTT

Lezárult a közelmúltban a Külügyminisztérium által tavaly ősszel kezdeményezett és az EUvonal által szervezett „TézEUsz 2011 – Tézisek az EU-elnökségi stratégiához” elnevezésű országos tanulmányi diákkonferencia és verseny. A szakmai zsűri döntése alapján a Miskolci Egyetemen tanulmányokat folytató Potvorszki Gábor (fotónkon) ötödik helyezést ért el a háromfordulós megmérettetésen. A szerencsi fiatal „Kihívások és lehetőségek az új évtized küszöbén” című dolgozata a bővítés és szomszédságpolitika dimenzióit dolgozta fel, benne Magyarország aktív szerepvállalását a soros elnökség betöltésének ideje alatt. Gábor jutalomként áprilisban brüsszeli tanulmányúton vehet részt, ahol találkozhat a Magyar Köztársaság állandó EU-képviselete és az Európai Bizottság munkatársaival, illetve európai parlamenti képviselőkkel.

ARCFESTÉS ÉS BOHÓCMŰSOR OVISOKNAK

Színes virág került a kislány arcára.

A budapesti Kölyökidő Alapítvány munkatársai az ország nevelési intézményeit járják sorra, amelynek keretében március 7-én a szerencsi Gyárkerti Óvodába látogattak el. A péntek délelőtti eseményen négy fiatal vállalkozott arra, hogy különböző maszkokat festenek a gyermekek arcára. A farsangi időszak után nagy örömmel fogadták a kicsik a különleges programot. A fiúk között ismét a szuperhősök meséiből vett motívumok voltak a legnépszerűbbek, a kislányok arcára pedig tündér, kiscica és megannyi kedves állatfigura képe kerülhetett. Amikor már mindenkinek elkészült az általa kért maszk, ezt követően megkezdődött az önfeledt játék és egészen ebédidőig tartott a tánc, a vidám szórakozás. Az alapítvány munkatársai a délelőtt második részében pedig egy különleges bohócműsorral kedveskedtek az intézmény gyermekeinek.

IFJÚ MŰVÉSZEK A BOLYAIBAN

A Szerencsi Többcélú Kistérségi Társulás területi rajz tanulmányi versenyét rendezték meg március 5-én a helyi általános iskola Bolyai-épületében. A vetélkedőre érkezett 53 diák a kijelölt tantermekben látott hozzá a két és fél órás munkához. A központilag meghatározott téma szerint színes, vagy grafikai eljárással kockológia, portré, csendélet készítése volt a feladat. Az önálló alkotó munka keretében szerepelt az egyedi rajz vagy festészet, de készültek sokszorosító grafikai eljárások, textil, plasztika és üvegfestés is. Ez utóbbi műhely talán az egyik legizgalmasabb része volt a vetélkedőnek, hiszen itt önálló technikával és elképzeléssel alkothattak a fiatalok. A tizenkét kategória legjobb művészpalántái várhatóan májusban vesznek részt a megyei versenyen.

Készül a csendélet.

PÁLYÁZTATNÁK A SZÁRNYVONALAKAT

Térségi vasúti társaságokon keresztül működtetne tovább 38 hazai szárnyvonalat a Gazdasági és Közlekedési Minisztérium. A szaktárca elképzeléseiről – ami a régióban öt viszonylatot, köztük a Szerencs–Hidasnémeti vonalat is érinti – a Rákóczi várban március 13-án megtartott térségi egyeztető fórumon tájékoztatták a települések polgármestereit.

Az elmúlt év őszén nagy vihart kavart azoknak a vasúti szárnyvonalaknak az ügye, amelyeket a szaktárca az országos közforgalmú vasúti törzshálózatból történő kivonásra javasolt. Ezek alacsony kihasználtság miatt komoly veszteséget termelnek a szolgáltatónak, miközben a személyforgalom fenntartásához az állam jelentős összeggel, a költségek 69 százalékával járul hozzá az adófizetők pénzéből. Az érintett önkormányzatokkal folytatott regionális egyeztetések utolsó, szerencsi állomáshelyén Felsmann Balázs, a Gazdasági és Közlekedési Minisztérium szakállamtitkára kiemelte: azok a kisforgalmú vasútvonalak kerültek be a programba, ahol az utasok száma elmarad a napi ezer főtől, illetve az ott szállított áru éves mennyisége nem éri el hatezer tonnát. Ezeknek a vasúti pályáknak a további üzemeltetését a jövőben úgynevezett térségi vasúti társaságok végezhetik, amelyek az önkormányzatok szerepvállalásával szerezhetnek jogot a vonalak működtetésére. Ez pályázatok útján történhet, amelyeknek az előkészítése folyamatban van. Az első kiírások várhatóan májusban jelennek meg.

Felsmann Balázs szerint a kisforgalmú vasútvonalak kerültek a programba.

A fórum hozzászólói kifogásolták, hogy a szárnyvonalak ügyében a szaktárca pusztán fiskális szempontokat érvényesít, miközben nemzetgazdasági érdekeket nem vesz figyelembe. Felmerült, hogy a forráshiányos önkormányzatoknak nincs pénze arra, hogy anyagilag hozzájáruljanak a szárnyvonalak fenntartásához. Többen egyetértettek azzal, hogy a probléma összefügg a kedvezőtlen foglalkoztatási mutatókkal, mert korábban elsősorban a munkahelyekre bejáró emberek vették igénybe a MÁV szolgáltatását. Aggodalomként fogalmazódott meg, hogy vasúti személyforgalom megszűnése után röviddel a síneket is felszedik, miközben a folyamatosan ritkuló Volán-járatok nem tudják majd teljesíteni a személyszállítási igényeket. A szakállamtitkár válaszában kiemelte: éppen a térségi vasúti társaságok létrehozása biztosíthatja a MÁV számára gazdaságtalan utasforgalom megőrzését, amennyiben kellő helyismerettel és hozzáértéssel képesek lesznek eredményesen működtetni az általuk legalább 25 évre bérbe vett szárnyvonalakat.

A NORRIA A KIS- ÉS KÖZÉPVÁLLALKOZÁSOKÉRT

Az Észak-magyarországi Regionális Innovációs Ügynökség létrehozására és fenntartására elnyert pályázati projekt 2007. december 31-én lezárult.

A szervezetet működtető szakmai konzorcium úgy döntött, hogy tevékenységüket tovább folytatják, így kezdeményezték az ügynökség nonprofit közhasznú társaságának megalapítását. Minderről március 6-án Szabó György tájékoztatta a sajtó képviselőit.

A 2005-ben létrehozott innovációs ügynökség tevékenységével sikeresen valósította meg a régió megújulásának szervezését, eredményesen kapcsolódott be a tervezési folyamatokba. A célok megvalósítására és új programok kidolgozására jött létre január 24-én az önálló jogi személyiségű NORRIA, azaz Észak-magyarországi Regionális Innovációs Ügynökség Nonprofit Közhasznú Kft.

Szabó György a tájékoztatón kiemelte, hogy a jövőben többet várnak ettől a társaságtól. – Míg korábban az volt a feladat, hogy az innovációs pénzek pályáztatását, ezek előkészítését segítsük, most az egész Észak-magyarországi régió innovációs kutatási tevékenységét fel kívánjuk karolni – fogalmazott az új szervezet tulajdonosai között szereplő Észak-magyarországi Regionális Fejlesztési Tanács elnöke. – Térségünk egyik legnagyobb problémája a gazdaság sérülékenysége. Itt vannak a nagy multinacionális cégek, másfelől pedig azok a kis- és középvállalkozások, melyek nem elég erősek és nem rendelkeznek olykor megfelelő tudással a korszerű eljárások bevezetéséhez.

Az említett gazdasági stabilitás javítható, ha a kis- és középvállalkozások a modern technológiák alkalmazásával megerősödnek és bekapcsolódnak az innovációs folyamatokba. A sajtótájékoztatón elhangzott, hogy a NORRIA célja az összefogó, szervező tevékenység. Az innovációs szolgáltatások kínálatával, az információ eljuttatásával kívánják segíteni a kutatás-fejlesztést végző szervezetek, intézmények munkáját, és ezáltal a régió gazdasági felemelkedését.

AZ ÉV TŰZOLTÓ ÚJSÁGÍRÓI

A Borsod-Abaúj-Zemplén Megyei Katasztrófavédelmi Igazgatóság és a B.-A.-Z. Megyei Tűzoltószövetség sajtónapi ünnepségének helyszíne az idén Bodrogkeresztúr volt.

A helyi Turisztikai Központban március 13-án Kovács Sándor, a megyei tűzoltószövetség elnöke hangsúlyozta, hogy a sajtó munkatársainak kiemelt szerepe van a balesetek és tűzesetek megelőzésében, hiszen a katasztrófavédelmi szervek munkájáról készített beszámolók tanulságként szolgálhatnak a lakosságnak. Rétközi Ferenc megyei katasztrófavédelmi igazgató beszédében köszönetet mondott az újságíróknak az olvasók és televíziónézők hiteles tájékoztatásáért.

Az eseményen Weisz György (balról), a Tisza Média Kft. ügyvezető igazgatója veszi át az elismerést.

Májer József szerint sajnálatos esemény adta az apropóját annak, hogy idén Bodrogkeresztúr adott otthont az eseménynek. A házigazda polgármester kiemelte, hogy a 2007. április 4-én leégett faluház mentési munkálatainál kiemelkedő teljesítményt nyújtottak a helyszínre érkező tűzoltók. Nekik köszönhető, hogy az emlékezetes estén a környező épületek nem váltak a lángok martalékává. A sajtónapi ünnepség végén nyolc újságíró vehette át az Év Katasztrófavédelmi és Tűzoltó Újságírója díjakat.

Monok

EMLÉKEZÉS KOSSUTH LAJOS SZÜLŐFALUJÁBAN

Szepesi Zsolt polgármester írta alá a múzeum átvételéről szóló dokumentumot.

Veres János látogatott el március 15-én Monokra. A pénzügyminiszter elsőként Kossuth Lajos szülőházát tekintette meg. A tárlatvezetés végén Szepessy Zsolt polgármester aláírta azt a dokumentumot, amely szerint a Magyar Nemzeti Múzeum fenntartásából a helyi önkormányzat kezelésébe került a Kossuth-emlékeket őrző helyi intézmény.

A monoki ünnep a település főutcáján folytatódott. A község neves szülöttének bronzszobra előtt Szepessy Zsolt mondott ünnepi beszédet. – Az 1848/49-es forradalom és szabadságharc kezdetén a magyarság bátran szembeszállt az osztrák seregekkel. Mindez arra tanítja a mai kor emberét, hogy ha egy nép összefog, bármit képes elérni. A polgármester szerint elszomorító, hogy napjainkban az ország megosztottan emlékezik március 15-én, majd arra szólított fel, hogy tegyük végre félre az ellentéteket és a nemzeti ünnepeken együtt hajtsunk fejet az ország egykori hősei előtt.

Veres János gratulált a település önkormányzatának és lakóinak, mert felvállalták, hogy átveszik a helyi Kossuth-ház működtetését. A pénzügyminiszter történelmi visszatekintésében arra hívta fel a figyelmet, hogy méltó módon kell emlékezni a 160 évvel ezelőtti időszakra, az akkori politikusokra és a közülük is kiemelkedő Kossuth Lajosra. Ő volt az, aki példaértékű jelképes alakja lett az akkori eseményeknek. A jelenlévők az egykori államférfi bronzszobrának talapzatánál helyezték el a tisztelet és emlékezés virágait.

REGIONÁLIS MINŐSÉGI DÍJ A KAMARÁTÓL

A Gazdasági és Közlekedési Minisztérium kezdeményezésére a Borsod-Abaúj-Zemplén, a Heves és Nógrád Megyei Kereskedelmi és Iparkamarák immár hetedik alkalommal hirdették meg a Regionális Minőségi Díj pályázatot.

A három megye szervezetei a közelmúltban Miskolcra hívták az elismerésekért versenyző cégek képviselőit. Az eseményen Tordai Péter, a Nógrád Megyei Kereskedelmi és Iparkamara elnöke kiemelte: a közös díj hét évvel ezelőtti megalapítása volt az első olyan lépés, amely a három megye szervezeteinek példás együttműködését mutatta meg. Tordai Péter hozzátette, hogy az eseményen jelenlévő vállalkozások már tudják: Magyarországon csak a minőségi szolgáltatásoknak és termékeknek van igazán piaca.

A nyertes cégek képviselői a miskolci Vigadóban vették át az idei díjakat.

A független szakértői bizottság döntése értelmében a Nagydíjat idén a miskolci hulladékgazdálkodással foglalkozó AVE Kft. nyerte, a legjobb szolgáltatónak járó elismerést a Hotel Eger, a legjobb kereskedelmi cégnek járó díjat pedig a gyöngyösi Mátra Party'98 Kft. vezetője vette át.

KISTÉRSÉGI BEMUTATKOZÁS A KIÁLLÍTÁSON

Az elmúlt évekhez hasonlóan idén is részt vett a Szerencsi Többcélú Kistérségi Társulás a 31. Nemzetközi Idegenforgalmi Kiállításon. A Hungexpo Budapesti Vásárközpont területén február 28. és március 2. között 18 ezer négyzetméteren Magyarország, valamint a világ mintegy 50 országának közel 900 kiállítója mutatkozott be.

Míg az idegenforgalmi szakembereknek konferenciákat, tájékoztatókat rendeztek a szervezők, addig a nagyközönséget színes programokkal, népszokások bemutatóival, nyereményjátékokkal, finom falatokkal és italokkal invitálták standjaikhoz a hazai és nemzetközi kiállítók.

A négynapos programon a kistérségi társulás tizennyolc települése önálló közös standon képviseltette magát, ahol Szerencset és a községeket bemutató kiadványok, a vendéglátók, pincészetek és szálláshelyek prospektusai, programajánlók, képeslapok, térképek várták az utazni vágyókat. A látogatók kóstolót kaptak a térségben termő világhírű tokaji borokból, megízlelték az ínycsiklandóan finom rátkai sváb szalonnát, és gyerekes örömmel majszolgatták a Bonbon Kft. és a Pavilon édességbolt által felajánlott szerencsi csokoládét. Számos olyan látogató kereste fel a standot, aki már járt Szerencsen vagy környékén, és kellemes emlékeket őriznek a helyi vendégszeretetről, érdekességekről, gasztronómiai ínyencségekről. Voltak, akik azért álltak meg kóstolóra és beszélgetésre, mert egykor a kistérség valamelyik településén éltek, innen származnak, és nosztalgiával gondolnak vissza gyermekkorukra. Az érdeklődők nagy része viszont még soha nem járt ezen a tájon, de szívesen ellátogatna a vidékre. Nekik nyújtottak hasznos információkat a standon található kiadványok.

A kistérség polgármestereinek csoportja jó hangulatú látogatást tett a vásáron, és meggyőződhettek arról, hogy vidékünknek is helye van Magyarország legnagyobb és legrangosabb turisztikai bemutatóján.

Király Judit

Egészségünkért

HÚSVÉTI ÜNNEPVÁRÁS

A húsvét a családi összejövetelek és ezzel együtt a nagy lakmározások ideje! Fontos azonban, hogy a változatos, de mértékletes táplálkozásra az ünnep alatt is odafigyeljünk.

A vendégjárásra és a vendéglátásra is vonatkozzon a mértékletesség! A vendéglátóknak és a vendégeknek sem muszáj mindenhol végigenni az összes fogást, mert az a gyomor megterheléséhez, az epepanaszok jelentkezéséhez vezethet.

Az alkohol fogyasztására ugyanez vonatkozik, mert a mértéktelenség nemcsak a járművezetőknél, hanem a gyalogosok esetében is balesetveszélyes lehet. Az alkoholtartalmú italok fogyasztása gyermekek esetében életveszélyt is jelenthet! Ezek a készítmények jelentős mennyiségű energiát is tartalmaznak, így az ilyenkor esetleg elfogyasztott két féldeci pálinka és két üveg sör 750 kcal bevitelét jelenti, és az elkezdett fogyókúra sikereinek máris búcsút mondhat az, aki nem tud ellenállni a kísértésnek. A húsvéti ünnepi táplálkozások a hagyományos ételsorra épülnek. Ezek a szokások régi időre vezethetők vissza, jellegzetes elemei a bárány, a sonka, a tojás és a torma. A bárányt a régi időben a magyar konyha gyakran alkalmazta, majd egy olyan időszak következett, amikor egyes vidékeken szinte kimaradt az ételsorból. Napjainkban egyre gyakrabban kerül a húsvéti ünnepi asztalra, de természetesen a bárány helyett a szárnyas húsokat vagy a sertést is tálalhatjuk a család ízlésének megfelelően. A sonka szinte mindenhol feltűnik ezen az ünnepen. A hagyományos füstölt sertésből készült mellett ma már a pulykahúsból előállított, könnyebben emészthető, zsírszegényebb, kevesebb energiát tartalmazó változat is kapható. A sonkát sokféleképpen lehet elkészíteni és fogyasztani, akár reggeli, akár főétel formájában. Érdemes odafigyelni arra, hogy a tartósítás, a pácolás során sót használtak fel, így a főzésnél, az ételkészítésnél további sózást már nem igényel. A tojás talán a húsvéti ünnep legjellegzetesebb jelképe. A feltámadást szimbolizálja a keresztények között, tojással ajándékozták meg egymást Jézus mennybemenetelének, a húsvét ünneplésének alkalmából. Táplálkozásunkban jelentős szereppel bír a fehérje-, vitamin- és ásványianyag-tartalma miatt. Gazdag forrása a B-, A-, D-vitaminoknak, a cinknek és a vasnak, emellett folsavat is tartalmaz. Nem szabad elfeledkezni arról sem, hogy egy tojássárgája 180 mg koleszterint tartalmaz, amiből a napi ajánlott bevitel 300 mg. Az ünnepi asztalon sokféleképpen szerepelhet, hidegtálakon díszítésként, reggelihez fő fogásként. A tojástekercs ízletes, mutatós forma lehet a tálon.

A sonka, a tojás mellé minden alkalommal kerüljön salátaféleség, zöld vagy majonézes formában, ahol inkább a kefirbe, joghurtba kevert salátaalapokat használjuk a majonéz helyett. A retek, az újhagyma igazi tavaszi csemegeként és vitaminként szintén legyen az ünnepi asztalon. A különböző fogások mellé a teljes kiőrlésű lisztből készült kenyereket, péksüteményeket kínáljuk. A friss gyümölcsök a nassolás egészséges formáját jelenthetik.

Az édességek – mint minden ünnepen – húsvétkor is szerepet kapnak, főleg a gyermek majszolják előszeretettel a locsolkodáskor kapott csokoládéból készült tojást és nyulat. A mértékletesség ilyenkor sem árt! A süteményeket puding alapú finomságokból készítsük a vajkrémes, illetve zsíros tészták helyett és ha lehet, édesítőszerrel, mert így a fogyókúrázók és a cukorbetegek is fogyaszthatnak belőle.

Tojástekercs: Hozzávalók: 8 db tojás, egy doboz tejföl, egy evőkanál liszt, 15 dkg sonka, 15 dkg reszelt sajt, apróra vágott petrezselyem, oregánó, só, bors, olaj. Készítése: A tojásokat verjük fel, a tejföllel, liszttel keverjük össze, sózzuk, borsozzuk, a fűszernövényeket vágjuk össze, (ha van mód rá, lehetőleg friss legyen) és tegyük a masszába. Egy nagyobb olajozott serpenyőben süssünk belőle omlettet, vagy egy kisebb olajozott tepsiben előmelegített sütőben is megsüthetjük. A még meleg omlettekre vagy omlettre szórjunk reszelt sajtot, tegyünk rá egy-egy szelet sonkát, majd tekerjük össze. Szebben egybe marad, ha a roládokat alufóliába, vagy folpackba csomagoljuk, és hűtőszekrénybe tesszük őket 1-2 órára. Szeletelve tálaljuk. Salátát is adhatunk hozzá vagy hidegtálra is tehetjük.

Kellemes ünnepet kívánok!

Váradi Ferencné, dietetikus

DIETETIKAI SZOLGÁLAT

Minden páratlan hét hétfőjén (legközelebb április 7-én) a szerencsi rendelőintézetben Váradi Ferencné segítséget nyújt a személyre szabott diéta kiválasztásában, lehetőség van a felvetődő problémák egyéni megbeszélésére. A rendelés beutaló nélkül is igénybe vehető, társadalombiztosítási igazolványra azonban szükség van, és a várakozás elkerülése érdekében célszerű időpontot egyeztetni.

Rovatunk megjelenését az Oroszlán gyógyszertár támogatja.

BEFOGJÁK A KÓBOR EBEKET

Az eddiginél hatékonyabb módszerrel végzi március közepétől a kóborló ebek befogását a Szerencsi Városüzemeltető Kht. A cég arra kéri a kutyatulajdonosokat, hogy a kellemetlenségek elkerülése érdekében ne engedjék jószágaikat a közterületekre, azokat az előírásoknak megfelelően zárt helyen, illetve kennelben tartsák. A városban kóborló és beazonosítható kutyák gazdái szabálysértési bírságra számíthatnak.

KÉTSZER „CSENGETETT” AZ ADÓELLENŐR

A „Kikelet” elnevezésű akciósorozat keretében több hatóság március 6-án az ónodi országos kirakodóvásáron végzett összevont ellenőrzést. Az APEH Észak-magyarországi Regionális Igazgatóságának 14 munkatársa vett részt az akcióban. A revizorok összesen 33 vizsgálatot végeztek. Huszonötször a nyugta-, illetve számlaadási kötelezettség teljesítését, nyolc esetben pedig az áru eredetének bizonylatolását vették górcső alá.

A nyugtaellenőrzések mintegy fele zárult megállapítással: több esetben a bizonylat kiállításának elmulasztását, vagy hiányos tartalmú elvégzését tapasztalták a revizorok. Voltak olyan árusok is, akik még a régi sorszámtartományos tömbjeiket használták.

APEH-ellenőrök buktatták le azt a kiskereskedőt, aki az adóhatósághoz történő bejelentkezés nélkül, adószám hiányában végezte az árusítást.

Másik esetben egy közép-magyarországi illetékességű, kínai ruházati terméket értékesítő egyéni vállalkozónál vizsgálódtak. Az első ellenőrzés nemleges eredménnyel zárult. Ezt követően egy másik revizorpáros által végzett próbavásárlás során a kereskedő már semmiféle bizonylatot nem állított ki. Mint utóbb elmondta, nem gondolt arra, hogy aznap még egyszer ellenőrizni fogják. Az akció eredményeként az APEH összességében mintegy másfél millió forint mulasztási bírságot szab ki.

KÖSZÖNET AZ 1%-ÉRT

A szerencsi Bocskai István Gimnázium Alapítványa ezúton mond köszönetet mindazoknak, akik 2007-ben adójuk 1%-ával támogatták alapítványunk működését. A befolyt összeget az alapító okiratban foglaltaknak megfelelően használjuk fel. Kérjük, továbbra is támogassák alapítványunkat.

Adószámunk: 18412877-1-05.

Köszönettel: **Dr. Gál András**, a kuratórium elnöke.

ELTŰNT SZÁMLATÖMBÖK

Az Adó- és Pénzügyi Ellenőrzési Hivatal ezúton tájékoztatja az érintetteket, hogy a Pátria Nyomda Zrt. által előállított, alábbi sorszámú számlatömbök elvesztek, azok használata – bűncselekmény alapos gyanúja miatt – érvénytelen:

AC7S-Q485001 – AC7S-Q500000,
AC7S-Q565001 – AC7S-Q575000.

Amennyiben ilyen tömbökkel rendelkeznek, illetve ha ezekről tudomást szereznek, akkor ezt minden esetben jelezzék a gyártó nyomda és az adóhatóság felé. Felhívják a nyomtatványforgalmazók figyelmét, hogy a fenti sorszámtartományú számlatömbök nem forgalmazhatók, azok beszerzése, értékesítése tilos!

A fenti sorszámú számlák kiállítása, illetve befogadása az APEH sorszámot tartalmazó nyomtatványokról szóló jogszabály előírásainak megsértését jelenti, ezért a bizonylatok felhasználásuk esetén nem minősülnek adóigazgatási azonosításra alkalmasnak.

KÖZÉRDEKŰ INFORMÁCIÓK

ÜGYFÉLFOGADÁS

POLGÁRMESTERI HIVATAL

Rónavölgyi Endréné polgármester: minden hónap első szerdáján, legközelebb április 2-án 8–12 óráig.

Bíró László jegyző: minden páros hét szerdáján 8–16 óráig, legközelebb április 2-án.

VÁROSI FŐÉPÍTÉSZ

Minden páratlan héten szerdán 10–13 óra között. Legközelebb március 26-án.

SZERENCSI VÁROSI ÜGYÉSZSÉG

Munkanapokon 9–15 óráig

Vezető ügyész: előzetes időpontegyeztetéssel fogadja az ügyfeleket.

SZERENCSI VÁROSI BÍRÓSÁG

Elnök: csütörtök 9–11 óráig.

Végrehajtási ügyintéző, polgári és büntető iroda, valamint pénztár csütörtökön 8–15 óráig, a hét többi munkanapján 9–11 óráig.

Panasznap: minden héten csütörtökön 8–15 óráig.

SZERENCSI RENDŐRKAPITÁNYSÁG

Kapitányságvezetői fogadóóra: minden hónap első hétfőjén – legközelebb április 7-én – 9–12 óráig.

A Szerencsi Rendőrkapitányság áldozatvédelmi referense – Palik Zsuzsanna főhadnagy – minden hónap első hétfőjén, legközelebb április 7-én 9–12 óráig tart fogadónapot.

REGIONÁLIS MUNKAÜGYI KÖZPONT

Ügyfélfogadási idő: hétfő: 8–15 óráig, kedd: 8–12 óráig, szerda: 8–16 óráig, csütörtök–péntek: 8–12 óráig.

GYÓGYSZERTÁRAK NYITVA TARTÁSA

Március 17–23.: Oroszlán: hétfő–péntek 8–16 óráig. **Alba:** hétfő–péntek 8–17 óráig, szombat 8–12 óráig. **Centrum (ügyeletes):** hétfő–péntek 7.30–19 óráig, szombat–vasárnap 7.30–15 óráig.

Március 24–30.: Oroszlán (ügyeletes): hétfő–péntek 8–19 óráig, szombat–vasárnap 8–14 óráig. **Alba:** hétfő–péntek 8–17 óráig, szombaton 8–12 óráig. **Centrum:** hétfő–péntek 7.30–19 óráig, szombat 7.30–11.30 óráig.

Március 31 – április 6.: Oroszlán: hétfő–péntek 8–16 óráig. **Alba (ügyeletes):** hétfő–péntek 8–19 óráig, szombat–vasárnap 8–14 óráig. **Centrum:** hétfő–péntek 7.30–19 óráig, szombat–vasárnap 7.30–15 óráig.

Április 7–13.: Oroszlán: hétfő–péntek 8–16 óráig. **Alba:** hétfő–péntek 8–17 óráig, szombat 8–12 óráig. **Centrum (ügyeletes):** hétfő–péntek 7.30–19 óráig, szombat–vasárnap 7.30–15 óráig.

Címek, telefonszámok:

Alba gyógyszertár: Szerencs, Rákóczi út 102. Tel.: 47/361-530.
Centrum gyógyszertár: Szerencs, Rákóczi út 75. Tel.: 47/362-054.
Oroszlán gyógyszertár: Szerencs, Bekecsi út 8. Tel.: 47/361-433.

KÖZPONTI ORVOSI ÜGYELET

Telefonszám: 47/364-300.

KÖRZETI FÖLDHIVATAL

Szerencs, Kossuth tér 8. Pf.: 55. Tel.: 47/362-817, fax: 561-134.

Ügyfélfogadási idő: hétfő és szerda: 8–12, 13–15 óráig. Kedd és csütörtök: 8–11.30 óráig. Pénteken az ügyfélfogadás szünetel.

ÁNTSZ KISTÉRSÉGI INTÉZETE

Hétfő és szerda: 8–15.30 óráig, péntek: 10–12 óráig. Kedden és csütörtökön az ügyfélfogadás szünetel. Sírnyitással és hamvasztással, valamint a gyógyszer-engedélyezéssel kapcsolatos ügyintézés: hétfő-csütörtök 7.30–16 óráig és pénteken 7.30–13.30 óráig. Családvédelmi szolgálat: hétfő: 9–15 óráig, kedd: 13–15.30 óráig, szerda és csütörtök: 9–13 óráig, péntek: 10–12 óráig.

APEH ÜGYFÉLSZOLGÁLAT

(Miskolc, Kazinczy út 19.)

Hétfő 8–18 óra, kedd, szerda és csütörtök 8–12 óra, péntek 8–11 óra.

SZERENCSI IFJÚSÁGI INFORMÁCIÓS PONT

Szerencs, Ondi út 1.

Tel.: Fekete Diána 20/802-0391. Király Judit 20/484-1013.

Nyitva tartás hétfőn 10–16 óráig, keddtől péntekig 12–18 óráig, szombaton 14–16 óráig.

VÉRADÁS

MÁRCIUS

31.(hétfő): Abaújszántó.

ÁPRILIS

3. (csütörtök): Tiszaladány.

PÉNTEK DÉLUTÁNI ORVOSI ÜGYELET

Miután a központi orvosi ügyelet hétvégén péntekenként 19 órától kezdi meg a működését, ezért ezeken a napokon – eltérő munkaszüneti napok esetén az utolsó munkanapon – a szerencsi háziorvosok az öt városi felnőtt körzet valamelyikébe bejelentkezett lakosoknak 14–18 óra között rendelőjükben, 18–19 óráig pedig a lakásukon tartanak sürgősségi készenléti ügyeletet az alábbiak szerint:

Március 21.: II. körzet (Móré László). Tel.: 47/362-225.
Március 28.: I. körzet (Rohály Judit). Tel.: 47/362-638.
Április 4.: V. körzet (Gál Tamás). Tel.: 47/560-144.
Április 11.: IV. körzet (Spák László). Tel.: 47/361-203.

Sütő Szilveszter városi szakfelügyelő főorvos

BIZTOS JÖVEDELEM!
Kiszámítható jövő!

Jelentkezz szerződéses katonának!
A Magyar Honvédség tettre kész fiatalok jelentkezését várja.
Felajánlunk egy tartalmas és izgalmas, társadalmilag elismert pályát.
Érdeklődni:
1. Toborzó és Érdekvédelmi Iroda
3526 Miskolc, Hatvanötösök u. 2.
Tel: 46/327-245
E-mail: borsod.toborzo@regiment.hu

Elkerülnek a fontos információk?

Lehetsz diák, tanár, vagy szülő, nálunk megtalálod, amit keresel!

Állítsd be te is kezdőlapodnak!

www.sulihalo.hu

Virág Stúdió

Kertbe, udvarra való cserepes növények nagy választékával várjuk vásárlóinkat!

Szerencs, Sallai út 13. (a Providencia biztosítóval szemben)
Tel.: 47/363-758.

MEZŐGAZDASÁGI SZAKBOLT

Szerencs, Kisvásártér 1.
(a piac mellett)
Tel./fax: 47/363-713, 70/313-3767

IPIERRE garden · OASE · ubbink

Kedvezményes vetőmagvásár

Nyugdíjasoknak, munkanélkülieknek
5% engedmény!

Kerti gépek, szerszámok, játszótéri és tóépítési kellékek.

Háztartási vegyiáru-kínálatunkból:

Komplex mosópor 9 kg **1150 Ft**
Jar mosogatószer 3x500 ml **450 Ft**
Biopon Takarékos 6 kg **2185 Ft**
Állateledelek: fagyasztott és szárított termékek.

VÁRJUK KEDVES VÁSÁRLÓINKAT!

INGATLANKÖZVETÍTÉS
ELADÁSI AJÁNLATOK

SZERENCS

ONDI ÚT 6. Polacskó Tamás: mintegy 95 m² hasznos alapterületű, komfortos családi ház betonos úszómedencével. Az ingatlan hasznos alapterülete tovább bővíthető. Megfelelőség esetén beszámítanak szerencsi, jó műszaki állapotú, kizárólag földszinti társasházi vagy kisebb kertes lakást, illetőleg házat. Irányár: 11 500 000 Ft. Telefon: 20/362-5529.

KISVÁSÁRTÉR 15.: 511 m² területű zárt telken, 170 m² alapterületű, összkomfortos üzlet- és szolgáltatóház. Üzlethelyiségnek, szolgáltató háznak alkalmas, de 3 lakás is kialakítható benne. Vállalkozók vagy befektetők figyelmébe ajánljuk. Irányár: 13 750 000 Ft + áfa. Telefon: 20/313-6524.

ALSÓPINCESOR: 60 hl tárolókapacitású pince, előtérrel, feldolgozóval, felszereléssel, 20 fő vendéglátására alkalmas lakrésszel, 800 négyszögöl szőlővel, gazdasági épülettel kizárólag együttesen eladó. Irányár: 6 200 000 Ft. Tel.: 20/343-10 38.

KOSSUTH U. 19/C. I. emelet 3. ajtó, Angyal István: 69 m² hasznos alapterületű, komfortos, első emeleti társasházi lakás a hozzá tartozó tároló kamrával. Önálló vízórák, parkettás szobák, vezetékes telefon, alacsony rezsi- és társasházi közös költség. A ház kerékpártárolóval rendelkezik. Azonnal beköltözhető. Irányár: 7 900 000 Ft. Tel.: 20/428-8291.

ZRÍNYI U. 7.: 90 m² hasznos alapterületű, gáz-központi fűtéses családi ház a hozzá tartozó garázzsal, illetőleg zöldségtárolóval. Elsősorban vállalkozás céljára ajánljuk. Irányár: 16 000 000 Ft. Tel.: 30/459-9027.

SZABADSÁG U. 2. II. em. 1. ajtó (Muróczki): 55 m² hasznos alapterületű, sarki társasházi öröklakás. Alacsony rezsi és társasházi közös költség. Megfelelőség esetén beszámításra kerülhet budapesti, legalább 1,5 szobaszámú, komfortos társasházi lakás. Irányár: 8 900 000 Ft. Tel.: 47/361-269, 20/921-0459.

RÁKÓCZI U. 118. I. em. 4. (Horváth Henriett): Belvárosi, egyedi gáz központi fűtésű, 55 m²-es tehermentes társasházi saroklakás egyedi vízórával (2 db). Alacsony rezsi- és társasházi közös költség. Közös használatú tároló. Zárt parkoló. Azonnal beköltözhető. Irányár: 7 900 000 Ft. Tel.: 20/260-0953.

BUDAPEST

BUDAPEST, XIV. KERÜLET (ZUGLÓ): Zárt udvarral rendelkező, 3 emeletes, 10 lakásos téglaépítésű társasház alagsorában 22 m² felújítandó társasházi lakás közvetlenül a tulajdonostól. A lakás területe tovább bővíthető. Azonnal beköltözhető. Egyedülállók vagy diákok részére ideális. Megfelelőség esetén értékegyeztetéssel szerencsi társasházi lakásra is cserélhető. Irányár: 6 500 000 Ft. Tel.: 47/561-555.

MISKOLC

MISKOLC, PETNEHÁZY U. 8. 3. emelet, 3.ajtó: 4 emeletes, rendezett, parkos környezetben lévő társasházban, déli fekvésű, 60 m², teljesen felújított, 4 gázkonvektoros társasházi lakás. Alacsony rezsi- és társasházi közös költség. Jó közlekedési és parkolási lehetőség. Befektetők figyelmébe is ajánljuk. Irányár: 9 000 000 Ft. Telefon: 20/429-2905.

DANKÓ PISTA U. 25. 1.emelet, 2. ajtó: A Népkert mellett, rendezett társasházban, déli fekvésű, 37 m², teljesen felújított távfűtéses társasházi lakás. Alacsony rezsi- és társasházi közös költség. Óvoda, iskola a közelben, jó közlekedési és parkolási lehetőség. Befektetők figyelmébe is ajánljuk. Irányár: 7 500 000 Ft. Telefon: 70/362-2704.

ÉRD.: DR. GÁLNÉ DR. UGRAI EDIT, ÜGYVÉD
3900 Szerencs, Árpád út 11.
Tel./fax: 47/561-555
e-mail: drgalne.drugrai@mail.tvnet.hu

KINCSES TÜZÉP

Telephelyünk: Bekecs, Szerencsi út 33. Tel.: 47/368-069.
ÉPÍTŐ- ÉS TÜZELŐANYAGOK SZÉLES VÁLASZTÉKBAN!
Üzlet: Szerencs, Rákóczi út 15.
Tel.: 47/364-023, 47/560-096.

FÜRDŐSZOBASZALON ÉS CSEMPEBOLT

Építkezőknek és kivitelezőknek egyéni kedvezmények, ajánlatkészítés.

PHP programozót keresünk szerencsi munkahelyre.
Akár kezdők jelentkezését is várjuk!

Fényképes önéletrajzokat a Rákóczi út 43. szám alá várjuk.
Érd.: 06 70/367-8341

KOMPLETT NYOMDAI SZOLGÁLTATÁSAINK:

NÉMET NYOMDA Kft.

- Katalógusok, újságok, szórólapok, plakátok, dossziék
- Ügyviteli nyomtatványok
- Címkék, matricák (öntapadós is)
- **Esküvői meghívók, szalvéták a legnagyobb választékban CSAK NÁLUNK!**
- Naptárak (kártya, asztali, fali)
- Szitanyomtatás minden anyagra
- Könyvkötés, laminálás
- Tamponnyomás, reklám- és ajándéktárgyak emblémázása, beszerzése

Digitális nyomtatóval színes névjegykártyák, meghívók, képeslapok, oklevelek készítése rövid határidőn belül.

Európai színvonalú irkakészítő gépünkkel gyors, minőségi munkákat vállalunk.

A RÉGIÓ EGYETLEN NYOMDACENTRUMA

Cím: 3527 Miskolc, Baross G. u. 17.
Tel./fax: 46 - 347 - 086
Mobil: 30 - 9434 - 210; 30 - 218 - 7551
E-mail: nemet.nyomda@chello.hu
postmaster@nemet-nyomda.axelero.net

Sokoldalú Opel Meriva
már 2 899 000 Ft-tól!

OPEL

Az akció 2008. március 1. és március 31. között, illetve a készlet erejéig érvényes, és csak az akcióban részt vevő Opel-forgalmazóknál érhető el. A tájékoztatás nem teljes körű, részletekért kérjük forduljon az Opel-forgalmazókhoz. A General Motors Southeast Europe Kft. és a kampányban részt vevő Opel-forgalmazók fenntartják a jogot, hogy a kampányt megszüntessék, vagy annak feltételeit megváltoztassák. A képen látható autó illusztráció. Fogyasztás (kombinált) 5–8,7 l/100 km, CO_2 kibocsátás (kombinált) 135–190 g/km.

Az Ön Opel-partnere:

Opel Sajó
3527 Miskolc, József Attila u. 82.
Tel.: (46) 507-391
opelsajo@t-online.hu, www.opelsajo.hu

PANZIÓ

Szerencs, Gyár út 13.
(A Mol-kút mellett)

Két-, három- és négyágyas szobák rövidebb és hosszabb távra kiadók!

Tel.: 30/3700-382

DIEGO
SZŐNYEG·PVC·PARKETTA·FÜGGÖNY

Áruházunkban február elejétől már raktárkészletről is vásárolhat lakástextilt.

...mert ezek a Diego-s fiúk mindig kitalálnak valamit.

Cím: Szerencs, Bekecsi u. 2.
Tel.: 06-30/336-1290
Nyitva: hétfő-péntek 8–12 óráig és 12.30–16 óráig, szombat 8–12 óráig.

WEEKEND PANZIÓ

Szerencs, Rákóczi út 19.
Tel.: 47/563-010.
Fax: 47/361-938

Egy-, két- és háromágyas, zuhanyzós szobákkal, lakosztállyal, reggelivel és zárt parkolóval biztosít minden kényelmet.

A tíz szoba mindegyikében színes tv, légkondicionált társalgó, reggelire bőséges ételválaszték áll vendégeink rendelkezésére!

Lapunkat rendszeresen szemlézi Magyarország legnagyobb médiafigyelője, az

»OBSERVER«

OBSERVER BUDAPEST MÉDIAFIGYELŐ KFT.
1084 Budapest, VIII. ker. Auróra u. 11.
Tel.: 303-4738 • Fax: 303-4744 •
http://www.observer.hu

GONDOLJON A NYÁRRA!

Horvátország, Porec *06. 07-től* 1 hét egyénileg, hotel, félpanzió **45 500 Ft/fő**

Görögország, Paralia *05. 30-tól* 1 hét, busz, apartman **45 500 Ft/fő**

Bulgária, Napospart *06. 18-tól* 1 hét repülő, reggeli, hotel **66 600 Ft/fő**

Bulgária, Napospart *06. 04-től* 1 hét apartman, autóbusz **29 000 Ft/fő**

Görögország, Korfu *06. 11-től* 1 hét, repülő, apartman **82 900 Ft/fő**

Ciprus *06. 10-től* 1 hét hotel, repülő, félpanzió **150 900 Ft/fő**

ZEMPLÉN TOURIST UTAZÁSI IRODA
3900 SZERENCS, Rákóczi út 67.
Tel.: 47/361-151, fax: 47/362-952
E-mail: zemplen.tourist@t-online.hu
Honlap: www.zemplentourist.hu

Eng.sz.: R-1787/1998

HALLÁSJAVÍTÁS MESTERFOKON

13 év tapasztalatával

Van olyan családtagja, aki túl hangosan hallgatja a televíziót vagy csak többszöri visszakérdezéssel érti meg Önt? Fülzúgásról panaszkodik?

- szakorvosi tanácsadás
- 11 év gyártási és hallásgondozási tapasztalata, korszerű szervizháttér
- több nemzetközi hallókészülék-gyártó képviselete
- fülzúgás esetén tanácsadás

Elérhetőség helyben:
Szántó J. Endre ESZEI Rendelőintézet, II. emelet, AUDIOLÓGIA
Cím: Szerencs, Bekecsi u. 10.
Bejelentkezés munkanapokon 13–15 óra között:
47/361-758/122 mellék, Somogyvári Zsoltné.

Victofon

– BETONÉRTÉKESÍTÉS (Keleti Ipartelep)
– kiszállítás (tehergépkocsival és mixerrel)
– Ipari és egyéb épületek tervezése és kivitelezése

A TERVEZÉSTŐL A MEGVALÓSÍTÁSIG!

SZIVÁRVÁNY-ÉP KFT.
Szerencs, Betonkeverő Telep (Keleti Ipartelep)
Tel.: 47/361-858, 47/361-118. Fax: 47/361-104

Egyszerű
Gyors
Háromszoros esély
10 Millió Ft
TV show

SZERENCSEJÁTÉK ZRT.

AKCIÓ!

unió COOP Zrt.

A húsvéti előkészületekben segíti a háziasszonyokat COOP áruházaink akciós választéka március 22-ig!

Friss tojás 10 db Szerencsi Mg. Zrt.	**249 Ft**
Gici trappista sajt 1 kg	**1299 Ft**
Kristálycukor 1 kg	**189 Ft**
Minna élőflórás tejföl 20% 450 g	**179 Ft**
Egységára: 397,78 Ft/kg	
Savanyú káposzta 1 kg DI. Spec, VP savanyú	**199 Ft**
Lillafüredi ásványvíz 2 l, dús	**79 Ft**
Egységára: 39,5 Ft/l	
COOP tortalap mézes 400 g	**419 Ft**
Egységára: 1047,5 Ft/kg	
COOP kakaópor 75 g	**95 Ft**
Egységára: 1266,67 Ft/kg	
COOP ecetes torma 200 g	**119 Ft**
Egységára: 595 Ft/kg	
Előhűtött baromfit árusító üzleteinkben:	
Előhűtött bontott csirke 1 kg	**599 Ft**
Előhűtött egész csirkecomb 1 kg	**549 Ft**

Minden kedves vásárlónknak kellemes húsvéti ünnepeket kívánunk!

Teljes körű
AUTÓKAROSSZÉRIA-JAVÍTÁS
SZÉLVÉDŐCSERE
BIZTOSÍTÁSI ÜGYINTÉZÉS

Bereczk Béla
autószerelő mester
(a Spar mellett)
Telefon: 30/257-0333

Felsőzsolca, a 37-es számú főút 4-es kilométerkövénél (a szélerőmű mellett)
Betonüzem: 70/945-1555. Számlázás: 46/703-992. Fax.: 46/703-923.

N-ZOLL

KAVICSBÁNYA, BETONÜZEM

Betonminőség az MSZ 4719, illetve a MI 04-562 előírásai szerint.

Minőség	Termékár/m³	Minőség	Termékár/m³
VÍZZÁRÓ VZ 4		C 10-24/FN	8050 Ft
C 25-16/KK 20	20 200 Ft	C 10-24/KK	8700 Ft
C 20-24/KK	19 000 Ft	CKT	6150 Ft
		C 12-24/FN	8320 Ft
		C 12-24/KK	9220 Ft
		C 16-24/FN	9000 Ft
		C 16-24/KK	10 100 Ft

24 kilométerre Szerencstől

Igény esetén mixeres kiszállítást vállalunk betonszivattyú biztosításával.

HOGYAN KÉRHETŐ FIZETÉSI KÖNNYÍTÉS?

A jogszabály kérelem alapján lehetőséget biztosít valamennyi adózó részére fizetési könnyítés engedélyezésére, amely részletfizetést vagy fizetési halasztást takar. A részletfizetés a tartozás részletekben, míg a fizetési halasztás későbbi időpontban történő egyösszegű megfizetést jelent. A fizetési könnyítés kizárólag az adóhatóságnál nyilvántartott (bevallott vagy jogerős határozattal megállapított) kötelezettségre engedélyezhető, jövőben megfizetendő adóra nem. A fizetési könnyítés engedélyezése nem „jár" automatikusan, az adóhatóság mérlegelési jogkörében a törvényi feltételek fennállása alapján dönt.

A törvény e jogintézmény alkalmazásához feltételeket határoz meg, melyeknek együttesen kell teljesülniük. Tényleges fizetési nehézségnek kell fennállnia, mely átmeneti jellegű, valamint ezen állapot kialakulása ne legyen az adózónak felróható, vagy annak elkerülése érdekében úgy járjon el, ahogy az az adott helyzetben tőle elvárható. Magánszemélyek esetében a felróhatóságtól el lehet tekinteni, ha az adózó igazolja vagy valószínűsíti, hogy az adó azonnali vagy egyösszegű megfizetése családi, jövedelmi, vagyoni és szociális körülményeire tekintettel aránytalanul súlyos megterhelést jelentene.

A fizetési könnyítési eljárás az adózó vagy meghatalmazottja kérelmére indul, melyet a magánszemély állandó lakóhelye szerinti, vagy gazdasági tevékenységet folytató egyéni vállalkozó, jogi személy, egyéb szervezet székhelye szerint illetékes Adó-és Pénzügyi Ellenőrzési Hivatalnál lehet benyújtani. A kérelem illetékköteles, melyet az eljárás kezdeményezésekor az adóhatóság illetékbevételi számlájára kell megfizetni. Az eljárási illetéket a bankszámlanyitásra kötelezett adózók csak átutalással, a számlanyitásra nem kötelezett adózók pedig postai úton, illetőleg átutalással egyaránt rendezhetik.

Az első fokú államigazgatási eljárás illetéke 2200 Ft. Egy beadványban több adózó által előterjesztett kérelem esetén az illetéket valamennyi kérelmezőnek külön-külön kell megfizetnie.

Az illetékkötelezettség akkor is fennáll, ha az adózó a kérelmet nem a hatáskörrel rendelkező hatósághoz nyújtja be, ha az a kérelmet elutasítja, valamint ha a kérelmező az első fokú határozat meghozatala előtt a kérelmet visszavonja. Ha ugyanabban az ügyben új eljárás indul, az illetéket ismételten meg kell fizetni.

Ha az illetéket nem vagy nem a teljes összegben fizetik meg, az adóhatóság a hiányzó illeték és mulasztási bírság összegét határozattal közli. Ha az eljárás kezdeményezésekor fennálló eljárási illetékfizetési kötelezettségét a kötelezett felhívás ellenére egyáltalán nem, vagy nem teljes mértékben, vagy nem a megszabott határidőben teljesítette, a meg nem fizetett illeték 100%-áig terjedő, de legfeljebb 100 ezer Ft mulasztási bírság szabható ki.

Annak a természetes személy adózónak, aki kereseti, jövedelmi és vagyoni viszonyai miatt az eljárási költséget nem képes viselni, kérésére költségmentesség engedélyezhető.

ULTIVERSENY

Negyvenegyedik alkalommal rendeztek ultiversenyt március 8-án a szerencsi Vén Diófa sörözőben. A vendéglátóhely által meghirdetett viadalra ez alkalommal 23-an neveztek a városból és távolabbi településekről. A végeredmény: I. Kovács Béla (Bükkszentkereszt), II. Suszter Mihály (Nyíregyháza), III. Poncsák Ferenc (Szerencs-Ond), IV. Oláh Imre (Tiszalúc). Az esemény egyetlen női résztvevője a mádi Veres Vera volt, aki a középmezőnyben végzett a tapasztalt ultizók között.

FRISS HAL A TÓBAN

A 2008-as horgászszezon kezdetét és talán a tavasz csalhatatlan közeledtét is jelzi, hogy a Szerencsi Horgászegyesület március 7-én elvégezte a saját kezelésű vizek első haltelepítését. A megvásárolt öt mázsa pontyból két mázsát a Szerencs patakba, a fennmaradó háromszáz kilogrammot pedig a Homokos tóban helyezték el. Az áprilisi horgászverseny előtt újabb telepítést tervez az egyesület.

A Sárospatak-Hungária Édesipari Kft.

kereskedelmi, vezetői beosztásra

fiatal agilis személyt keres szakirányú iskolai végzettséggel, kereskedelmi gyakorlattal. Jelentkezni önéletrajzzal lehet.

Cím: Sárospatak-Hungária Kft., 3950 Sárospatak, Ipar út 2. Tel.: 47/511-250. E-mail: *zemplenchoc@internetker.hu*

Eleged van a teljesíthetetlen hitelígéretekből, reklámokból?

Hívj! Telefon: 70/514-1486.

Bereczk Autósbolt

- *Méretpontos üléshuzatok gyári anyagokból.*
- *Univerzális üléshuzatok – már 5000 Ft-tól.*
- *Üléstakarók.*
- *Sportkormányok, sportlégszűrők.*
- *Méretpontos gumiszőnyegek: Suzuki SX 4, Suzuki Ignis, Skoda Fabia, Suzuki Swift.*
- *Filcszőnyegek több színben.*
- *Hangolható sportkipufogók.*
- *Sportpedálok.*
- *Dísztárcsák (darabra is).*
- *Csomagtértálcák (méretpontos is).*
- *Trikó jellegű huzatok első és hátsó ülésre is.*

NYUGATI AUTÓALKATRÉSZEK RAKTÁRRÓL VAGY MEGRENDELÉSRE.

Ha 10 óráig megrendeli, már fél 4-kor átveheti, ha délután rendeli meg, másnap reggel jöhet érte.

Egyes keleti alkatrészek akár 50%-os árengedménnyel!

- *IZZÓK nagy választékban minden típushoz.*
- *Nyári autóápolási cikkek.*
- *Castrol, Valvoline, Rowe, Opel olaj raktárról.*
- *Vezérműszíjak, hosszbordás szíjak, ékszíjak.*
- *Opel gyári alkatrészek.*

Cím: Szerencs, Széchenyi u. 18. Tel.: 47/362-701.

ZEMPLÉN VILL RIASZTÓRENDSZEREK

RIASZTÓRENDSZEREK ÉRTÉKESÍTÉSE, TELEPÍTÉSE ÉS 24 ÓRÁS JÁRŐRSZOLGÁLAT A ZEMPLÉN VILL-TŐL. SZERENCSEN ÉS VONZÁSKÖRZETÉBEN

* Végiggondolta már egyszer is, hogy hány év munkájának eredménye az a családi otthon, ahol él?
* Mennyit dolgozott azért, hogy megépítse, kialakítsa azt a vállalkozást, vagy irodát, ahol dolgozik?
* Mondja, tett-e valamit eddig ezen értékei védelmére?
* Ki figyel azokra, amikor Ön éppen nincs ott?
* Nyugodtabb lenne-e Ön, ha tudná, hogy valaki intézkedik, amikor az szükséges?

BETÖRÉS, TŰZ, SZÉNMONOXID-ÉRZÉKELÉS

A járőrszolgálatot és a felügyeleti szolgálatot a következő településeken lehet igénybe venni:
SZERENCS, BEKECS, LEGYESBÉNYE, MEGYASZÓ, MONOK, GOLOP, MÁD, RÁTKA, TÁLLYA, MEZŐZOMBOR, TAKTASZADA, TAKTAHARKÁNY, PRÜGY.
Felügyeleti szolgálat és kivonuló járőrszolgálat havi díja magánszemélyek és közületek esetén: 2500 Ft.
Amennyiben felkeltette érdeklődését mindaz, amit eddig olvasott, akkor kérjen bővebb információt munkatársainktól, hívjon bennünket most!

Tel.: 70/775-78-17, 70/335-31-80.

FERROPROFIL

KIVITELEZŐ-SZOLGÁLTATÓ SZAKIPARI ÉS KERESKEDELMI KFT.

3909 Mád, Vasút út 1. Telefon: 47/548-003, 47/548-013. Telefon/fax: 47/348-357.

ZERTIFIKAT DIN EN 729-2 Nr.:BB6/4451

TÜV CERT ISO 9002

● Acélszerkezetek gyártása, szerelése ● Beruházások, fejlesztések komplett kivitelezése ● Gépek, berendezések gyártása, szerelése ● Hengerelt, hegesztett csövek, csőidomok gyártása, szerelése ● Üzemek, üzemrészek felújítása, karbantartása ● Felrakóhegesztések ● Lv = 30 mm-ig történő lemezhengerelések ● Forgácsolás középesztergákon ● DP–200 síkesztergán történő nagy súlyú és méretű munkadarabok megmunkálása ● Marógépeken, gyalugépeken, sugárfúrógépeken végzett forgácsolások ● Komplett számítógépes ügyviteli szolgáltatások

LAKOSSÁGI HIRDETÉSBÖRZE

FÉNYKÉPPEL KÍNÁLJUK!

Külön megrendelés alapján fotóval jelentetjük meg az eladásra vagy kiadásra kínált lakásokat, épületeket. Ennek költsége hozott fénykép esetén alkalmanként 500 Ft, amennyiben a fotót munkatársunk készíti el, akkor 700 Ft. Ezért az összegért egyszer jelentetjük meg hirdetését, ami az internetes honlapunkra is ilyen formában felkerül.

– Monok, Széchenyi út 9. szám alatt jó állapotú családi ház, fürdőszobával, garázzsal, nagy kerttel, ásott kúttal eladó. Érd.: 47/363-664, 47/364-562. (6-7)

INGATLAN

– Bekecsen 70 m²-es, felújított parasztház eladó. Ár: 7,9 M Ft. Érd.: 70/615-5867. (6-7)

– Szerencs, Ondi út 15/C szám alatt két szoba, összkomfortos családi ház garázzsal, kis kerttel eladó. Érd.: 47/361-822. (6-7)

– Szerencs központjában háromszobás, összkomfortos családi ház nagy kerttel eladó, amely vállalkozásra is alkalmas. Irányár: 12 M Ft. Érd.: 47/362-565. (6-7)

– Miskolc, Kuruc utcán 51 m²-es panelprogramban részt vett, teljesen felújított, egyedi leolvasókkal rendelkező lakás eladó, vagy szerencsi családi házra cserélhető. Irányár: 9 M Ft. Érd.: 20/936-2071. (6-7)

– Szerencsen a földhivatal mögött lévő Lajos közben – költözés miatt – garázs eladó. Érd.: 47/363-617. (6-7)

– 59 m²-es, kétszobás, étkezős, 2. emeleti, teljeskörűen felújított, gázkonvektoros társasházi lakás csendes helyen eladó. Érd.: 30/438-4360. (6-7)

– Szerencsen háromszobás, gázfűtéses, garázsos, társasházi (kulcslyukas) lakás eladó. Érd.: 47/363-288, 70/341-7110. (6-7)

– Szerencsen 2 szoba, összkomfortos családi ház (10 x 10 m), garázzsal, nagy kerttel (1450 m²) eladó. Részben alápincézett, beépíthető padlástérrel, fedett terasszal, ipari árammal, az udvaron ásott kúttal. Irányár: 11,5 M Ft. Érd.: 47/361-167, 47/363-041. (6-7)

– Szerencs központjában, 2 szint + alagsori családi ház eladó. Gáz + központi fűtés, műanyag nyílászárók, Bramac cserép, alagsorban bolt. Ár: 18 M Ft. Érd.: 70/321-7838. (6-7)

– Szerencsen, pihenő zöldövezetben 100 m²-es, szuterénos, 3 szobás, összkomfortos, gázfűtéses családi ház 920 m²-es telken, 2 garázzsal, melléképületekkel, igényesen rendben tartva eladó. Vállalkozásra is kiváló. Érd.: este 30/921-2255. (6-7)

– Csobaj, Zrínyi út 6. szám alatti felújított, kétszobás, összkomfortos, 64 m²-es, gázkonvektoros, 400 négyszögöl kerttel, közel a Tiszához eladó. Érd.: 47/386-194. (6-7)

– Szerencsen lakó-pihenő övezetben, rendezett családi ház eladó. Érd.: 20/483-9999 18 óra után. (6-7)

– Szerencs, Petrikovits út 79. szám alatt vegyes tüzelésű családi ház eladó. Irányár: 15 500 000 Ft. Érd.: 70/703-4195. (6-7)

– Budapest XI. kerület, Fehérvári u. 38/a, 1. emeleti téglaépületben garzonlakás – közel a műegyetemhez – eladó. Érd.: 30/481-3267. (6-7)

– Bekecs, Honvéd út 182. szám alatt, két szoba, konyhás, felújításra szoruló családi ház. Érd.: 20/522-0110. (6-7)

– Taktaharkányban tetőtér-beépítéses családi ház eladó. Érd.: 20/365-2479. (6-7)

– Szerencs, Nagyvárad u. 21. szám alatti ház belülről felújítva, sürgősen eladó. Érd.: 30/694-6879 vagy a helyszínen. (6-7)

– Mádon 1840 m²-es, terméskőből épült, összkomfortos családi ház parkosított udvarral eladó. Érd.: 47/348-558. (6-7)

– Szerencs, Rákóczi út 111. szám alatt garázs eladó. Érd.: 47/361-370, 47/362-612. (6-7)

– Egy db kétszobás és egy db háromszobás gázfűtéses társasházi öröklakás eladó. Érd.: 47/362-366. (6)

– Szerencs-Ond, Fő út 59. szám alatt lévő 2 szoba, összkomfortos, kis családi ház eladó vagy értékkülönbözettel Bekecsen vagy Szerencsen nagyobbra cserélhető. Érd.: 70/312-1977. (6)

EMLÉKEZÉS

TILK JÓZSEF

halálának 10. évfordulójára

„Milyen szomorú mindig egyedül lenni,
Valakit mindenütt hiába keresni.
Valakit várni, ki nem jön soha többé,
Valakit szeretni titkon örökké…"

„A szív sajog, a fájdalom nő,
Nem hoz enyhülést a múló idő…"

– Szerencs belvárosában különbejáratú 2 + 4 szobás családi ház 2 garázzsal, nagy műhellyel, ipari árammal, rendezett kerttel, udvarral eladó. Vállalkozásra megfelelő. Kisebb családi házat beszámítunk. Érd.: 20/575-3803. (6)

– Bekecs főutcáján régi típusú családi ház olcsón eladó. Érd.: 46/359-860, 20/994-1172. (6)

– Szerencs, Béke út 5. szám alatt 3 szobából álló, 58 m²-es és két szobából álló 30 m²-es, külön bejáratú helyiségek irodának vagy raktárnak kiadó. Érd.: 47/362-982, 362-683. (6)

– Bekecs, Marx K. u. 9. szám alatt, költözés miatt felújított, 135 m²-es családi ház eladó. Érd.: 47/368-160, 20/933-9910. (6)

– Eladó Tállyán a Kossuth u. 36. szám alatt egy komfortos, 80 m²-es lakóépület garázzsal, melléképületekkel. Érd.: 70/453-4481. (6)

MEZŐGAZDASÁG

– Szerencs-Ondon a Jókai út lakóházainak közvetlen szomszédságában 800 négyszögöl beállt vegyes gyümölcsös, málna, valamint termő csemege és vörös szőlő eladó. Érd.: 30/278-5650, 20/973-8912. (6-7)

– 10 hektoliteres Kossuth-prés eladó. Érd.: este 30/921-2255. (6-7)

– Legyesbényén pince, feldolgozóval, felszereléssel, 6000 m² szőlővel együtt eladó. Érd.: 30/466-0594. (6-7)

JÁRMŰ

– TZ-4K-14B traktor érvényes műszaki vizsgával, tartozékokkal eladó. Érd.: 47/369-175. (6)

– Renault Twingo 1.2 (2002. 12.) bordómetál, 33 E km, 2009. 01. hóig érvényes műszakival eladó. Irányár: 985 E Ft. Érd.: 20/205-5880. (6)

– Opel Vectra 2.0 i (1990), benzines, padlizsánmetál, plüss belső, állítható ülés, szervo, ABS, 4 x 4, központi zár, napfénytető, rádiómagnó, téli + nyári gumi alufelnivel, friss műszakival eladó. Érd.: 70/310-9481. (6)

GÉP, SZERSZÁM

– Színes tévé 10 000 forintért, alig használt, automata mosógép 50 000 forintért eladó. Érd.: 47/363-820. (6-7)

– 1-es és 2-es eke, permetező, rotációs kapa, lúdtalp eke és betonkeverő vasládával (140 x 140 x 30 cm) eladó. Érd.: 47/369-175. (6)

– Csepel gyártmányú rotációs kapálógép eladó. Érd.: 20/428-5786. (6)

– Kisipari szalagfűrész eladó. Érd.: 47/363-092. (6)

BÚTOR, RÉGISÉG

– Hagyatékból eladók: ágyneműtartó, kárpitozott garnitúra (rekamié, 2 fotel, 4 szék), felnőtt- és gyermekheverő, 2 x 3-as szőnyeg. Érd.: 47/361-167, 47/363-041. (6-7)

– Ülőgarnitúra műbőr huzattal 10 000 forintért eladó. Érd.: 47/363-820. (6-7)

– Ülőgarnitúra eladó. Érd.: 20/9347-639. (6-7)

– Két db gyermek forgószék, német táskavarrógép, 200 x 90 cm-es szivacs ágybetét eladó. Érd.: 47/362-315. (6)

VÁLLAL

– Szerencsen és környékén betanított női munkát, mosogatást, takarítást vállalok két műszakban is. Tel.: 20/344-4661. (6)

ÁLLAT

– Szerencsen két gyönyörű, ivartalanított cica gazdát keres. Érd.: 47/361-932, 70/547-0091. (6)

VEGYES

– Hévíz–Dobogómajor üdülőfaluban minden év 36. hetére (szeptember első hete) szóló üdülőjogomat eladnám vagy elcserélném. Érd.: 30/278-5650, 20/973-8912. (6-7)

– Gyermekkerékpár (vadonatúj) 20-as méretű, kontrafékes, kék színű eladó. Érd.: 47/362-315. (6)

KERES

– Szerencsen építési telket keresek, esetleg megosztással kialakítható vagy bontásra váró lakóépület is érdekel. Tel.: 30/206-9460. (6)

– Albérletet keresek (1 vagy 1,5 szobás lakás) Szerencsen és körzetében hosszú távra. Tel.: 20/555-4032. (6)

– Eladó lakást, családi házat keresek Szerencsen és környékén. Tel.: 30/549-4521. (6)

– 48 éves, 167 cm magas, 75 kg-os mozgássérült fiatalember keresi lányok, elvált nők vagy özvegyasszonyok társaságát. Cím: Tamás András, Idősek Otthona, Szerencs, Bekecsi út 10., B. ép. (6)

Gyógyászati Segédeszköz Szaküzlet

Szerencs, Huszárvár út 30.
Tel.: 47/361-293. • Nyitva: hétfő–péntek 8–16 óráig.

AKCIÓS AJÁNLATUNK:

- Vércukorszintmérő készülékcsomag 8900 Ft
- Digitális alkoholszonda 3500 Ft helyett 3100 Ft
- Tens digitális készülék (izom-ideg stimulátor) 11 990 Ft-tól
- Méregtelenítő (HydroSana) 37 500 Ft helyett 28 000 Ft

A gyógyászati termékeket díjtalanul házhoz szállítjuk Szerencsen és környékén.

Orvosi (tb) vények beváltása
Inkontinencia termékek, stoma-eszközök, ortézisek, házi betegápolási eszközök.

Aktuális kínálatunk a www.gyogyaszat.shp.hu és a www.gyogybolt.hu weboldalakon olvasható!

Színvonalas szórakozási lehetőség Szerencsen, a Rákóczi út 95. szám alatt.

BOWLING CLUB

Családi összejövetelek (születésnapok, névnapok, stb.) céges rendezvények szervezését, lebonyolítását vállaljuk! Igény szerint meleg vagy hideg ételeket tudunk biztosítani.

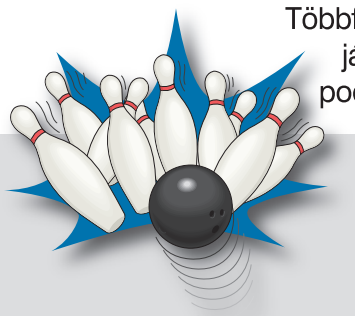

Többféle kikapcsolódást nyújtó játékok: kétpályás bowling, 9-es pool, biliárdasztal, asztali foci, sakk.

Nyitva tartás: vasárnaptól csütörtökig 13–23 óráig, péntek, szombat 13–02 óráig. Pályafoglalás nyitvatartási időben az 561-141-es telefonszámon.

Ványai Temetkezés

Szerencs, Bekecsi út 1.

0–24 óráig.

Telefon: 47/361-906, 20/966-4464.

Belovecz és Társa Kft.

Szerencs, fecskési húsboltja

Továbbra is kedvező áron ajánljuk a sertés-, marha-, birka, bőrössüldő-, baromfihúsokat és hentesárukat!
Naponta friss hússzállítás!

Húsvéti ünnepi árajánlatunk *(érvényes 2008. március 11-25-ig)*

Füstölt, darabolt comb és lapocka, vcs.	890 Ft/kg	Füstölt parasztlapocka	1100 Ft/kg
Füstölt, kötözött lapocka	900 Ft/kg	Füstölt, főtt csemegekaraj 1 kg-os vf.	1590 Ft/kg
Füstölt hátsó csülök	720 Ft/kg	Parasztkolbász	765 Ft/kg
Füstölt tarja, vcs	960 Ft/kg	Lángolt kolbász	765 Ft/kg
Füstölt, főtt darabolt comb és lapocka vcs.	890 Ft/kg	Losonczi sertés kockasonka 2,5 kg-os	960 Ft/kg
Füstölt, főtt kötözött comb és lapocka vcs.	890 Ft/kg	Füstölt bordaporc	730 Ft/kg
Füstölt, főtt tarja vcs.	990 Ft/kg	Füstölt főtt római csülök vcs.	840 Ft/kg

Meleg- és hidegétel-utalványokat beváltunk!

Szerencs, Dobó Katica út 24. Telefon: 361-018, 30/262-8418.

500 forint

kedvezménnyel jelentetjük meg a lakossági apróhirdetést, ha ezt a szelvényt 2008. április 4-ig bemutatja a szerkesztőségünkben.

A szelvény az alábbi időpontokban érvényes:

Április 11., április 25.

Ágnes Lakástextil – Villamossági Szaküzlet

Szerencs, Rákóczi út 100. (az Euronics mellett)
Parkolási lehetőség az udvarban

Nyitva tartás: hétfő–péntek: 8–16.30 óráig, szombat: 8–12 óráig.
Telefon: 47/362-275.

❖ *függöny* ❖ *sötétítő* ❖ *karnisok*
❖ *dekoranyagok* ❖ *paplan, párna* ❖ *takaró*
❖ *ágynemű* ❖ *konyhai textíliák*

Széles áruválasztékkal, kedvező árakkal, folyamatos akciókkal várjuk kedves vásárlóinkat!

❖ ***fényforrások*** ❖ ***szerelvények***
❖ ***villanyszerelési anyagok***
❖ ***asztali lámpák, ufólámpák, csillárok***

Stevlik és Társa Temetkezés

3900 Szerencs, Rákóczi út 31.

0-24 órás temetkezési szolgáltatás.

Tel.: 20/322-8876, 20/992-8119, ill. 47/362-487.

EINSTEIN MONDTA

Vízszintes:

1. Az idézet első része. 12. Sír. 13. Focista fegyvere. 14. Az egyik csillagjegy. 15. Joan ..., katalán festő volt. 17. Erbium. 18. Nyílászárója. 19. Dátumrag. 20. Ez hal meg utoljára! 21. BOJT része! 22. Zola műve. 24. Gyakori kötőszó. 25. Előttem észak, hátam mögött ... 27. Részben TÖR! 28. Kevert DÓM! 29. Irigy. 31. Római 54. 32. Japán, olasz gépkocsik jelei. 33. Foghús. 34. Imádó. 37. Zúdít. 38. Szerb város. 39. Orosz férfinév. 40. Orvosi munkahely. 43. Iskola röviden. 45. Kicsinyítő képző. 46. Audi-márka. 47. Újpesti Torna Egyesület. 48. Ama bizonyosnál. 50. Fut, iszkol. 52. B.-A.-Z. megyei település. 55. Vegyjele: Ti. 57. Egyesített Tanulmányi Rendszer. 58. Páros magánhangzó. 59. Üres TOK! 60. Pödrő. 62. Bocsánat, bizalmasan. 64. Idegen előtag: új. 65. Férfinév.

Függőleges:

2. A papírhajtogatás művészete. 3. Új információ. 4. Nitrogén, szén. 5. Történés. 6. Bátor. 7. Gúla hangzói! 8. Nemzeti Hitel Bank. 9. Énekel. 10. Motor kenését biztosítja. 11. Házikó, viskó. **15. Az idézet második, befejező része.** 16. Az időt méri. 18. Ady írói álneve. 23. Nóta része! 26. Kés lényege! 27. Amiről nem beszélhetünk. 29. Szósz. 30. Nagyon régi. 31. A felsőfok egyik jele. 33. Start. 35. Madzag. 36. Magas hangon szólal. 37. Maga. 38. Férfi párja. 41. Néprajz. 42. Titkon figyel. 44. Kén, neon. 48. Autó, ház része is lehet. 49. Üres les! 51. Asztácium. 53. Előtag: légi. 54. Egyesült Nemzetek Szövetsége. 56. ... plus ultra. 61. Ellenben. 62. Kettőzve: kisded. 63. Fél CÁPA!

Sz. A.

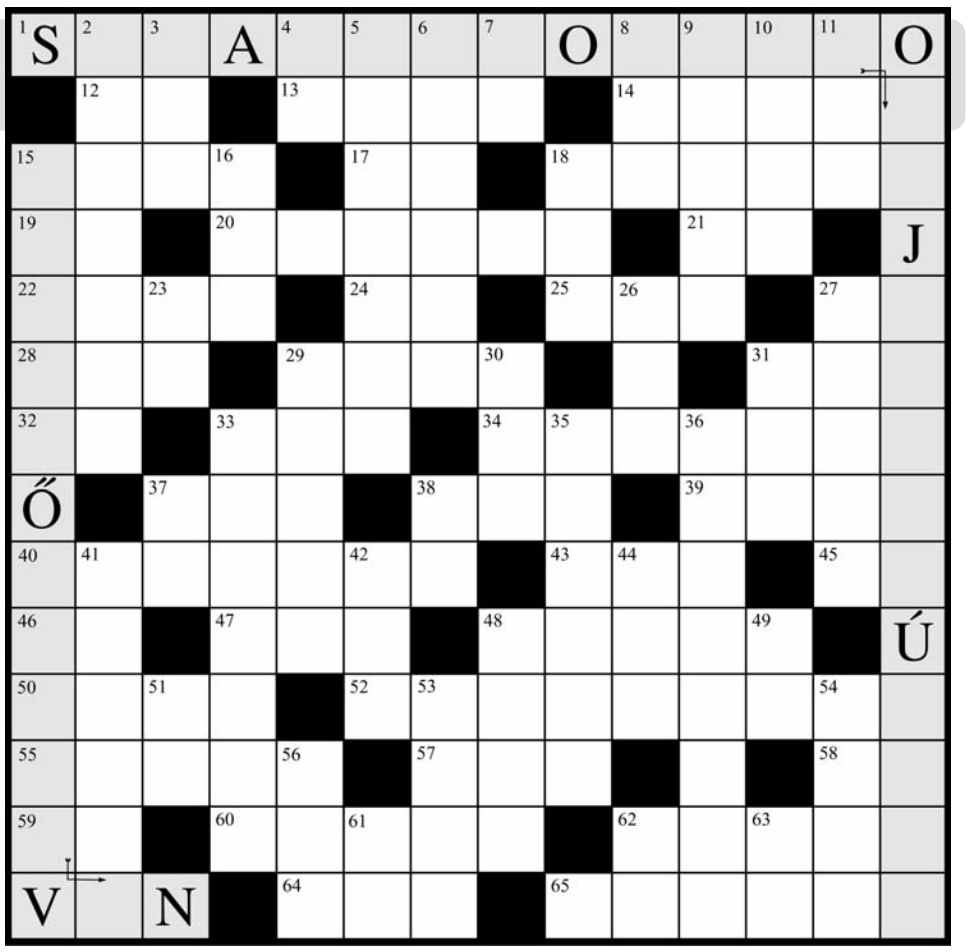

A március 7-ei keresztrejtvény helyes megfejtése: Az igazi szeretet nem szavakban, hanem tettekben nyilvánul meg. A helyes megfejtést beküldők közül a szerencsések jutalma: 2000 Ft-os vásárlási utalvány: Mészáros András, Szerencs, Hegy út 9., 1500 Ft-os vásárlási utalvány: özv. Bodnár Istvánné, Szerencs, Kazinczy út 9., 1000 Ft-os vásárlási utalvány: Szendrei Lajosné, Szerencs, Lipták u. 21. A helyes megfejtést SMS-ben beküldők közül a 70/505-9721-es telefonszám tulajdonosa 1500 forintos vásárlási utalványt nyert. A vásárlási utalványok a Jé-Ex Ker. Bt. boltjában vásárolhatók le. A nyertesek a nyereményeket a Szerencsi Hírek szerkesztőségében (Szerencs, Népház) 2008. március 26–28-ig vehetik át. A március 21-ei keresztrejtvény megfejtésének beküldési határideje: április 4. Megfejtésüket SMS-ben is elküldhetik a 20/940-2066 számra.

REJTVÉNYFEJTŐK, FIGYELEM!

A Szerencsi Hírek keresztrejtvényének ajándéksorsolásán csak azok a megfejtések vesznek részt, amelyekhez mellékelték ezt a szelvényt:

SZERENCSI HÍREK
KERESZTREJTVÉNY
2008. március 21.

PROGRAMAJÁNLÓ

A VÁROSI KULTURÁLIS KÖZPONT ÉS KÖNYVTÁR KÍNÁLATÁBÓL

Március 29., 11 óra: XIX. Nemzetközi Kamarakórus Fesztivál szerencsi hangversenye. Fellépnek: Pro Musica Kamarakórus és a Snapsz Vokál Band (Sepsiszentgyörgy), Szerencsi Férfikar, Hegyalja Pedagógus Kórus, Szerencsi Férfikar, Szerencsi Általános Iskola énekkara. Helyszín: Rákóczi-vár, színházterem.

Március 27., 15 óra: Megemlékezés és koszorúzás II. Rákóczi Ferenc születésnapján. Helyszín: Rákóczi-vár, északi kapu.

A MISKOLCI NEMZETI SZÍNHÁZ MŰSORA

MÁRCIUS

NAGYSZÍNHÁZ

21. (péntek) 19 óra:	**A TIZEDES MEG A TÖBBIEK** Upor bérlet
22. (szombat) 17 óra:	**A TIZEDES MEG A TÖBBIEK** Bérletszünet
25. (kedd) 19 óra:	**A DENEVÉR** Bérletszünet
26. (szerda) 17 óra:	**A DENEVÉR** Latabár ifj. bérlet
27. (csütörtök) 19 óra:	**A DENEVÉR** Schiller ifj. bérlet
28. (péntek) 15 óra:	**A TIZEDES MEG A TÖBBIEK** Kazinczy ifj. bérlet
19 óra:	**A TIZEDES MEG A TÖBBIEK** Földes ifj. bérlet
29. (szombat) 19 óra:	**A TIZEDES MEG A TÖBBIEK** „Miskolci Páholy” előadás
30. (vasárnap) 17 óra:	**A TIZEDES MEG A TÖBBIEK** Bérletszünet

ÁPRILIS

1. (kedd) 19 óra:	**HIPPOLYT, A LAKÁJ** Bérletszünet
2. (szerda) 19 óra:	**A TIZEDES MEG A TÖBBIEK** Ferenczy ifj. bérlet
3. (csütörtök) 19 óra:	**A TIZEDES MEG A TÖBBIEK** Madách bérlet
4. (péntek) 19 óra:	**A TIZEDES MEG A TÖBBIEK** Vörösmarty bérlet

ZENEALATTJÁRÓ

avagy könnyűzene mindenkinek

FRESHFABRIK

A ’90-es évek egyik legjelentősebb hazai modern metal albuma, a FreshFabrik által fémjelzett Nerve 2001-ben méltán kapta meg az Arany Zsiráf-díjat. Ezt követően a „Drive My Hand” című lemez koronázta meg a zenekar sikerét. E két lemez megjelenésének idején elindult valami a magyar underground életben. A FreshFabrik 2004 nyarán egy tőlük szokatlan, de merészen lírai albummal („Dead Heart In Living Water”) ugyancsak nagy sikert aratott világszerte. Mindezek után 2008-ban a nagy múltú FreshFabrik február közepén egy „felturbózott best of” albummal lepte meg rajongóit és mindazokat, akik kedvelik az igényes, modern rock zenét, valamint kíváncsiak a csapat – immáron másfél éve regnáló – „új” énekesére, Oláh Szabolcsra. A „Finest” című lemez dalai közül néhány ugyan ismerősen csenghet a szakértők népes táborában, ám a korábbi lemezek slágereit is megpróbálta a csapat új, korszerűbb köntösbe burkolva tálalni, ezzel is tükrözve pillanatnyi hangulatuk, zenei világuk lényeges momentumait. Az említettek mellett a lemez jó néhány új számot is tartogat a zenehallgatók számára. Ezek közül a „Life is Passing By” című nótához készült, legújabb és egyben legelső Road Movie FF klip, amely az idei olaszországi és angliai lemezbemutató koncertturnékat vette alapul és ezúton nyújt betekintést a FreshFabrik zenekar mindennapjaiba.

NAZARETH

Ki hinné, hogy a legendás Nazareth ebben az esztendőben ünnepli zenei pályafutásának 40 éves évfordulóját. Immár tíz éve annak, hogy mély hallgatásba merült a banda, ám a jubileumi évben, vadonatúj albummal jelentkeznek, amely március elejétől kapható a boltokban. A „The Newz” című lemezen 13 szerzemény található és a hírek szerint a napokban a Nazareth is világkörüli turnéra indul.

GREATEST HIT & 21 OTHER PRETTY COOL TRACKS

Dream Theater korunk egyik legsikeresebb és egyben legismertebb rockzenekara. A remek formáció nemrég fennállásának 20 éves évfordulóját ünnepelte, és ebből az alkalomból egy kétórás „best of” kiadvánnyal örvendeztetik meg jelentős számú rajongótáborukat. A hazánkban is rendkívül népszerű zenekar új, két CD-t tartalmazó kiadványa március 31-én „Greatest Hit & 21 other pretty cool tracks” címmel lát napvilágot. Érdemes tudni, hogy ez a dupla CD a Dream Theater zenei karrierjének első, úgynevezett „best of” kiadványa. A zenekar az album megjelenésével egy időben turnéra is indul, talán hamarosan hazánkba is ellátogatnak!

IT IS TIME FOR LOVE REVOLUTION

Lenny Kravitz négy évvel ezelőtt jelentette meg utolsó albumát, majd számos remekbe sikeredett koncert után 2007-ben feldolgozta John Lennon Cold Turkey című szerzeményét, amely az Instant Karma: The Amnesty International Campaign to Save Darfur című segélylemezen volt hallható. Ezt követően stúdióban dolgozott, hogy elkészítse nyolcadik nagylemezét. Az új album 14 dalt tartalmaz, amelyek többsége a szerelemről és a spirituális fejlődésről szól. A szokásoknak megfelelően Kravitz ezt a lemezt is saját maga készítette el: amellett, hogy minden hangszeren ő játszik, ő volt a hangmérnök és a producer is egyben. A Lenny Kravitz-rajongók nem fognak csalódni a lemezben, remek dalok kerültek a korongra.

ELŐADÓK, ZENEKAROK FIGYELMÉBE

Szerencsen és a környező településeken több fiatal, feltörekvő együttes keresi a fellépés, bemutatkozás lehetőségét. A Szerencsi Hírek továbbra is nyitott a szárnyaikat bontogató zenekarok bemutatására. Csak abban az esetben tudunk hírt adni a különböző formációk és előadók munkájáról, fellépéseiről, a helyi és térségi zenei rendezvényekről, ha az információ eljut hozzánk. Keressenek minket, várjuk leveleiket a szerhir@t-online.hu e-mail címen!

JÁTÉK:

Az előző játékunk helyes megfejtése: Boriginal. A helyes választ beküldők közül Bekényi Eleonóra, Szerencs, Pozsonyi út 34. szám alatti olvasónk ajándékutalványt nyert, amely a Szerencs, Rákóczi út 56. szám alatti Music & Book hanglemezboltban levásárolható. A helyes megfejtést SMS-ben beküldő 70/381-7585-ös telefonszám tulajdonosa 1500 forintos vásárlási utalvánnyal lett gazdagabb. A nyeremények a szerkesztőségben, munkaidőben vehetők át. Játékunk új kérdése: Mi a címe a Dream Theater együttes első „best of” lemezének? A válaszokat postai borítékban, vagy levelezőlapon juttassák el szerkesztőségünk címére, és arra írják rá: ZENEALATTJÁRÓ. Az SMS-ben válaszolók továbbra is vásárlási utalványt nyerhetnek. SMS-t a 06-20/940-2066 számra küldhetnek.

SZERENCSI HÍREK

Kéthetente megjelenő közéleti lap

Főszerkesztő: *Sárkány László*
Felelős szerkesztő: *Árvay Attila*
Szerkesztőségi munkatárs: *Muhi Zoltán*
Szerkesztőségi titkár: *Szűcs Erika*
Szerkesztőség: 3900 Szerencs, Kossuth tér 1.
Postacím: 3901 Szerencs. Pf.: 85
Telefon: 47/561-180, telefax: 47/361-527
Skype: szerencsihirek
E-mail: szerhir@t-online.hu
Hirdetésfelvétel: a szerkesztőség címén

Szedés, tördelés: *Miskolci Kommunikációs Kht.* 3525 Miskolc, Kis-Hunyad u. 9.

Készült: a Német Nyomdában 3527 Miskolc, Baross Gábor út 17.

Árusítja: *Északhír Zrt.* 3527 Miskolc, Zsigmondy Vilmos u. 49. Tel.: 06-46/532-012

Előfizethető bármely hírlapkézbesítő postahivatalnál, a hírlapkézbesítőknél.

A lapból értesüléseket átvenni, írásokat újraközölni kizárólag a szerkesztőség hozzájárulásával vagy a forrás megjelölésével lehet.

www.szerencsihirek.hu

ISSN 1216-3066

JAPÁN KARATEMESTER SZERENCSEN

Nemzetközi edzőtábort rendezett március 8–9-én Szerencsen a magyarországi Tradicionális Shotokan Karate Szövetség. A kétnapos eseményen a hazai résztvevők mellett a szomszédos Románia nemzeti válogatottja is képviselte magát.

Toshiaki Namiki (középen) szerint a magyar sportolók remek eredményeket érnek el a versenyeken.

Nem véletlenül kísérte nagy érdeklődés a shotokan karate magyarországi művelői körében a szerencsi edzőtáborozást. A hétvégi eseményen a sportág egyik nemzetközi nagymestere, a nyolcdanos Toshiaki Namiki vezette a tréningeket. A kiváló sportember szombaton és vasárnap összesen nyolc edzésen adta át tudását tanítványainak a tradicionális shotokan karate formagyakorlataiból és küzdéstechnikáiból. Az esemény nemzetközi jellegét a román válogatott jelenléte biztosította, akiket a mester hívott meg a szerencsi táborozásra. Namiki senseit a szerencsi tapasztalatai is megerősítették abban, hogy a sportágnak Magyarországon is számos kiváló művelője akad.

– A magyarok is Ázsiából származnak, hiszen egykor Mongólia környékéről vándoroltak Európába, így van valami közös bennünk – emelte ki lapunk érdeklődésére Toshiaki Namiki. – Ugyan nem értjük egymás nyelvét, de amikor elmagyarázom, hogy egy-egy mozgássorozatnál mire kell figyelni, akkor a tanítványok érzik és azonnal megértik, hogy mit tanítok számukra, ami úgy gondolom, hogy csodálatos dolog. Nagyon fontosnak tartom azt is, hogy a magyarok nagyon tiszteletteljesen viszonyulnak a tanárokhoz, megbecsülik az oktatóikat. Ez nemcsak azért fontos, mert így a diákok jól tudnak tanulni, hanem ez egy tanulási folyamatot jelent a tanár számára is. Az eredmény pedig abban nyilvánul meg, hogy odafigyelve gyorsan képesek fejlődni. – Hosszabb ideje járok már Magyarországra, a táborozások alkalmával mindig a legmagasabb szintet várom el a tanítványoktól. Azt tapasztalom, hogy a magyar versenyzők rendkívül felkészültek, büszke vagyok a tudásukra és a versenyeken elért eredményeikre – emelte ki lapunknak nyilatkozva a mester.

Az októberi világbajnokságra történő felkészülést is szolgáló tréningen 12 szerencsi fiatal vett részt. Közülük többen is esélyesek arra, hogy szorgalmas tanulással a magyar válogatott tagjaként helytálljanak a nemzetközi mezőnyben.

SPORTHÍREK ❍ SPORTHÍREK

KIKAPTAK AZ ASZTALITENISZEZŐK

Váratlan vereséget szenvedett legutóbbi idegenben lejátszott találkozóján Szerencs asztalitenisz-csapata. A megyei bajnokságban szereplő együttes március 5-én a Miskolci Tanodától 10–8 arányban kapott ki a megyeszékhelyen. Hiába teljesített száz százalékosra Köllő András és mindössze egy mérkőzést vesztett Korály Tibor, ez most nem volt elegendő a sikerhez. Korály Tibor és Gazdóf Barnabás ugyanis egyetlen pontot sem szerzett, ami Szerencs kudarcát eredményezte a bajnoki találkozón.

SAKKGYŐZELEM A NÉPHÁZBAN

Berente együttesével mérkőzött március 9-én a Népházban a város megyei első osztályú sakkcsapata. A bajnokság hetedik fordulójában fontos, 7,5 – 4,5 arányú győzelmet aratott a szerencsi együttes. A hárompontos különbség az ellenfélre nézve volt hízelgő, mert több, helybéli játékosok szempontjából ígéretes parti végül döntetlenre sikeredett. A csapat nagyon akarta a sikert, amit az is bizonyított, hogy a négy győzelem és a hét döntetlen mellett mindössze egy vereség született. A találkozón Ág Norbert, Oleár László, Balogh László és Tóth Levente győzött. Döntetlent Medvegyné Balogh Emese, Balogh Imre, ifjabb Balogh Imre, Belinszky Sándor, Csider Andor, Cseppely János és Döme Aladár ért el.

SÚLYEMELŐ SIKEREK

Öt arany- és egy ezüstérmet szereztek a szerencsi súlyemelők a március 1-jén Tiszaújvárosban Ördögh István emlékére megrendezett idei első területi minősítő versenyen. Fiú korcsoportban a 45 kg-osok között Balla Zsolt (83 pont) állhatott a dobogó felső fokára, míg a serdülők mezőnyében a 45 kg-os Zsebesi Bálint (85 kg), a 77 kg-os Balla Dávid (135 kg), a 85 kg-os Czibik Tamás (150 kg) és a +85 kg-os súlycsoportban induló Barkóczi Balázs (165 kg) győzedelmeskedett. Az ugyancsak serdülők +85-ös súlycsoportjában szereplő Dudás Balázs (145 kg) második lett az emlékversenyen.

DOBOGÓN A BIRKÓZÓK

Újabb országos válogatóversenyen szerepeltek a városi sportegyesület birkózói. Illésy László tanítványai március 1-jén Miskolcon léptek szőnyegre. A több mint 120 versenyzőt felvonultató mezőnyben ifjúsági korcsoportban kilenc szerencsi fiatal szerepelt. Közülük Vinnai Dávid a dobogó második fokára állt fel, míg Kertész Attila bronzérmet szerzett. Nagy Péter, Rádai Ádám és Varga Roland pedig az ötödik helyen végzett a miskolci versenyen.

Nyolc szerencsi fiatal lépett szőnyegre a március 9-én Püspökladányban megrendezett területi diákolimpiai döntőn. Közülük Koncz Bence ezüstérmet szerzett, Golopi József pedig a dobogó harmadik fokára állhatott fel a versenyen. Mindkét fiú bejutott a diákolimpiai országos döntőbe, amelynek a dunántúli Bük lesz a helyszíne.

HAZAI LABDARÚGÓ-MÉRKŐZÉSEK

Megkezdődik a tavaszi idény a megyei III. osztályú bajnokság szerencsi csoportjában. A városi együttes hazai mérkőzései:

Március 22-én 13 és 15 órától: Szerencs – Erdőbénye.

Április 5-én 14.30 és 16.30 órától.: Szerencs – Monok.

Április 19-én 15 és 17 órától: Szerencs – Felsődobsza.

Május 3-án 15.30 és 17.30 órától.: Szerencs – Zemplén SE.

Május 17-én 16 és 18 órától: Szerencs VSE – Megyaszó.

Május 31-én 16 és 18 órától.: Szerencs – Tiszaladány.

Június 15-én 16 és 18 órától: Szerencs – Kázsmárk.

HOROSZKÓP

március 21. – április 4.

Kos: III. 21. – IV. 20.
Örömteli napokat tölthet a szerelme vagy a barátai társaságában, de az ünnepi készülődésből szívesen kimaradna. Ha eddig úgy érezte, hogy a bolygók nem igazán segítik vágyait, akkor a héten rájön: ön volt túl türelmetlen. A 24-e ugyan még feszültséggel teli, na de aztán... Szerencse csak akkor kíséri a munkáját, terveit, ha előbb mindent aprólékosan előkészít, és közvetlen kollégáit kihagyja az előkészületekből. A munka, pontosabban a karrier építése kerül most tettei és gondolatai középpontjába. A Jupiter kedvező lehetőséget teremt tervei valóra váltásához, illetve a változtatáshoz. Eredményes időszak, amikor mindig megtalálja azokat a kiskapukat, melyen belépve, legkönnyebben éri el célját, és mindez párosul akaratával és szívós kitartásával. A partnereit könnyedén sarokba szorítja érvelésével.

Bika: IV. 21. – V. 20.
Gyűjtőszenvedélyét a pozitív élmények felhalmozásában élje ki, mert a tárgyak birtoklása nem okoz lelki megnyugvást. A héten találkozik egykori kedvesével, vagy üzenetet kap tőle, de mielőtt túlságosan sokat remél a találkozástól, gondoljon arra is, hogy a múló idő sok mindent megszépített. Felerősödik a vágya, hogy másokat irányítson. Mielőtt megpályázná a megüresedett állást, azért alaposan tájékozódjon. Magas beosztású támogatói kérés nélkül is segítenek, sőt, a közbenjárásuk miatt kénytelen lesz végre megtenni egy olyan fontos lépést, amit eddig önbizalomhiány miatt halogatott. Csak egy kis pénzügyi segítségre van szüksége, hogy az egyébként életrevaló elképzeléseit kimozdítsa a holtpontról. A jelek szerint mindig akad egy jó szándékú ismerőse, aki (persze nem ingyen) bedobja önnek a mentőövet. Ön pedig, főként a második héten, rendelkezik azzal a képességgel, alkalmanként szerencsével, hogy megfialtassa a kapott összeget.

Ikrek: V. 21. – VI. 21.
Szerelem: Annyira magával ragadja a hév, észre sem veszi, mikor lép fel erőszakosan, mikor bántja meg kedvesét. Ez a csalódások és félreértések időszaka, és minden probléma forrása, hogy többet vár valakitől, mint amit ő adni képes (vagy adni szeretne). Nincs kedve a munkához, de ha túl sokat van távol, csúnyán pórul járhat, mert a kollégái a tévedéseiket is az ön nyakába varrják, és nem tud védekezni. A karrierjében ezúttal a nők segítsége hoz kedvező fordulatot. De most nem annyira erkölcsi sikerre, inkább magas fizetésre, anyagi juttatásra vágyik. Ami a szakmájában eddig csak bizonytalan lehetőség volt, az most egyszeriben valósággá válik, és már csak öntől függ, hogy ezt miképpen aknázza ki. Számíthat segítőkész ismerőseire, de csak mérsékelten támaszkodjon rájuk, mert jóindulatuknak is van határa. Keresse meg az eddig járatlan utakat, mert csak újdonságokkal törhet be az élmezőnybe.

Rák: VI. 22. – VII. 22.
Érdemes volna az ünnepi előkészületeket átruházni másra. Ön inkább élvezze a tavaszt, a párja szeretetét, azaz utazzanak el kettesben. A Rákban járó Mars a héten tovább fokozza az indulatait. Ez is hozzájárul, hogy még a jó helyzetekből is rosszul keveredik ki, de a problémák előidézője saját türelmetlensége. Ne hagyja, hogy a hétköznapok apró bosszúságai és a karrierje miatt egyre féltékenyebb irigyei elrontsák a hangulatát. Nem érdemes görcsösen ragaszkodni az igazához, mert úgy mindenkit magára haragít. Vegye sorra elintézetlen ügyeit, és meglepő gyorsasággal pontot tehet a végükre. Új lendületet vehetnek külföldi kapcsolatai, esetleg sort keríthet egy rövidebb, de annál hasznosabb utazásra is. A hivatásában már nem ilyen rózsás a helyzet, mert bosszantó akadályokba ütközhet. Ezeknek némi haszna is lehet, mert figyelmeztetik elképzeléseinek fogyatékosságaira.

Oroszlán: VII. 23. – VIII. 23.
Ha néhány napot szeretne csak önmagával foglalkozni, erre is sort kerít-het, csütörtöktől vonuljon el a világtól és töltődjön fel. Bár próbálja titkolni a gyenge pontjait a párja előtt, ez csak ideig-óráig sikerül. Örökké ugyanis nem lehet szerepet játszani. Ha őszinte, akkor a vágyai és lehetőségei végre szinkronba kerülhetnek. Tanulásra kitűnő ez az időszak, viszont egyéb, feszült figyelmet igénylő munkára már nem olyan kedvező a Merkúr helyzete. Olyan feszültségre derül fény, ami eddig a háta mögött zajlott, ám a munkáját nagyon akadályozta. Az anyagi helyzetében kedvező fordulat várható: növekszik a csoportmunkából, vagy társulásából származó bevétele, de az is lehetséges, hogy a tőzsdén Fortuna fogadja kegyeibe. Mivel minden együtt nem lehet, a hivatalokkal, esetleg a külföldi partnereivel megromolhat a kapcsolata, sőt az egyébként simának ígérkező utazása is meglepően sok bosszúságot tartogat.

Szűz: VIII. 24. – IX. 23.
Szinte minden irányban túlcsordulnak az érzelmei, és még a hétköznapi dolgokat sem képes tárgyilagosan szemlélni. Megbocsátani tudni kell. Ráadásul az is lehet, hogy saját hibáit vetíti a párjára, és valójában neki kellene elnézőnek lennie! A Vénusz segítségére lesz, hogy kedvező feltételeket teremtsen maga körül, és tovább növekedjen a népszerűsége. A hirtelen jött megbízatások alaposan felborítják előre kidolgozott terveit, olyasmit kell előre venni, amik elő sincsenek készítve. Ha egyedül nem boldogul sokasodó feladataival, vagy vállalkozásához keres társakat, akkor fordítson nagyobb figyelmet kapcsolatainak bővítésére, mert még a szerencsés véletlenek is útjába hozzák azokat, akikre éppen szüksége lenne. Ne ragadjon le az elsőnek kínálkozó megoldásnál, ennél előnyösebbel találkozhat, a hónap utolsó napjaiban, és még akkor is ráér dönteni.

Mérleg: IX. 24. – X. 23.
Idegőrlő helyzetbe keveredhet a hét elején, mielőtt kiborul, és olyasmit mond, amit később megbán, gondoljon arra, hogy a hangoskodással csak tovább fokozza a feszültséget. Ha fontos randevúra készül, vagy valami miatt ki szeretné engesztelni kedvesét, a 28-a este rá a legalkalmasabb. A határidőkkel gyűlik meg a baja. Mindenbe belekap, és mindent félbe hagy. Azt tartja vonzónak, amit épp a többiek csinálnak. Ha nem sürgetik a határidők, akkor ezt a rövid hetet érdemes volna pihenéssel, vagy a kapcsolatok mélyítésével, új lehetőségek kiépítésével tölteni. A fehér asztal mellett hamarabb célt tud érni, mint a tárgyalótermekben. Ha gyorsabban akar eljutni a céljához, akkor keményen kézbe kell vennie sorsa irányítását, mert ez az egyetlen járható útja érvényesülésének. Ne számítson azokra az ígéretekre, amiket most kap, mert az ismerősei a kezdeti lelkesedés után most inkább gátolják, mint segítik. Új kollégáival talán több szerencséje lesz.

Skorpió: X. 23. – XI. 22.
A héten (21-ét kivéve!) az ösztönei mindig jó irányba vezetik, megnyugtató döntéseket tud hozni, annak ellenére, hogy érzelmei magas hőfokon égnek. 21-én viszont a Hold hatására a negatív érzelmek kerülnek túlsúlyba. Ha a hiúságára hallgat, olyan kapcsolatba bonyolódik, amit nagyon hamar letagadna a világ előtt. Az ellenségei a plafonon vannak, mert úgy ítélik meg, hogy önnek most minden félgőzzel is maximálisan sikerül. Lehet, hogy a 25-e hetében senkit nem talál azok közül, akikkel munkája miatt együtt kellene működnie. Ne dühöngjön! Minden ünnep után így szokott lenni. Ha már korábban is foglalkozott a gondolattal, hogy új szakmát tanul, vagy olyan területen próbálja ki magát, amit eddig nem csinált, akkor most nekikezdhet. A bolygók segítik majd a járatlan úton boldogulni. Természetesen az ambíciójától függ, hogy milyen mélyre merészkedik ebbe az ismeretlen dzsungelbe, ahol könnyebb lesz gyökeret eresztenie, ha elméleti ismereteit is gyarapítja.

Nyilas: XI. 23. – XII. 21.
A hangulata, közérzete jó, tele van tenni akarással, és már a megjelenésével is lehengerli a környezetét. A szokásosnál is rámenősebb. A Mars hatására a következő időszakban nem annyira a romantika, inkább az ösztönök és a testi vágyak kerekednek felül. A most induló kapcsolatok nagyon rövid életűek. Ezekben a napokban igazán tündökölhetne, ám ehhez elengedhetetlen, hogy elfogadja a főnökeitől kapott instrukciókat és nem kritizálná örökké az ötleteiket. Érdekes információkat kap (még olyanoktól is, akik talán nem is a szakmában dolgoznak, de a pénzügyi összefüggéseket jobban látják), ezek alapján átprogramozhatja terveit. Ezúttal inkább az otthoni ügyek, vagy az ingatlannal kapcsolatos tervei kerülnek előtérbe, de ez azért jó, mert a bolygók is ebben segítik. Akadályozó tényezőként jelentkezhetnek anyagi gondjai, de meglepő módon ez a problémája végül is megoldódik, és attól kap segítséget, akire egyáltalán nem számított.

Bak: XII. 22. – I. 20.
Nyűgös, kellemetlen viselkedésével különösen a hét közepén riasztja el magától a legjobb barátait, sőt, most még a kedvesét is teljesen kiboríthatja. Érzéseit nem mindig tudja úgy kifejezni, ahogyan szeretné, mégis érdemes szavakba foglalni, mert a kedvese hálás lesz minden becéző szóért. Nem érdemes nagyobb lélegzetű munkába kezdeni, ha másnak segít, fogadja el az illető álláspontját. Ne erőltesse az akaratát a környezetére, még akkor se, ha biztos benne, hogy segítene vele a többieknek. Egy kis kompromisszumkészséggel még megmentheti a széthullófélben lévő üzleti kapcsolatait, vagy elejét veheti egy készülődő vitának, és ezzel megteremtheti azt a szilárd hátteret, ami a távlati tervei alapjául szolgál. Anyagi helyzete felett kezd kiderülni az ég, az előjelek hosszabb távon is kedvezőek.

Vízöntő: I. 21. – II. 19.
Lenne oka a mérgelődésre, de ne tegye, mert azzal csak tovább ront a helyzetén. A negatív energiák rossz irányba terelik a gondolatait. A Neptunusz meglehetősen bizonytalanná teszi. Vonuljon vissza egy kicsit, hogy saját magával tisztázhassa az érzéseit. A Szaturnusz (és a 21-i telihold anyagi problémákra utal, amit főnökei által rosszul felmért helyzet csak tovább ronthat. Ezúttal nem annyira a racionális rend lesz a hasznára, sokkal inkább a megérzései, a hirtelen ötletek hoznak sikert és elismerést. Ha nem dobja be idő előtt a törülközőt, akkor sikeresen végződnek anyagi tárgyalásai, és ügyesen kamatoztathatja pénzét értékálló holmik vásárlásával, de akár még a tőzsdén is. Most rendelkezik azzal a meggyőző erővel, hogy elsimítsa a rokonságban támadt, talán viszálykodással fenyegető ellentéteket, és hosszú időre meg tudja teremteni az annyira áhított családi békét.

Halak: II. 20. – III. 20.
A 21-i telihold érzelmi túlkapásokra sarkallja. Könnyen megbántódik, és igazságtalanul bánt meg másokat. A barátai ugyan mindent megtesznek, hogy sikerüljön megtalálnia a boldogságot, de az igazi mégiscsak az, ha ön veszi kézbe sorsa alakulását. A bolygók azt jelzik, hogy hamarosan gyökeres változás lesz az életében. Ezt ön is érzi, de türelmetlen. Szívesen sürgetné az eseményeket. A hétfői ünnep után kedden–szerdán sem a tervei szerint alakulnak a dolgok, így hét végére is marad munka. Sikeresen végére érhet a sok bosszúságot okozó munkájának, hogy nyomban újabb, és az előzőnél talán még jóval nagyobb fába vágja a fejszéjét. A szakmai vitákban érvényt szerezhet igazának, és előnyös fordulattal végződhet egy régóta húzódó peres ügye is. Vigyázzon, mert a hónap végén kissé túlköltekezhet.

PRESBITEREK SZERENCSI TALÁLKOZÓJA

Évente visszatérő szerencsi eseményként, közel kétszáz gyülekezeti tisztségviselő részvételével szervezett presbiteri konferenciát a Zempléni Református Egyházmegye. A március 7–8-án megtartott találkozóra a Bodrogközből, a Hegyközből, Hegyaljáról, a Taktaközből és a Harangod vidékéről érkeztek a meghívottak.

Az idén tizenharmadik alkalommal találkoztak egymással Szerencsen a zempléni presbiterek. A konferencia központi témájául ez alkalommal a Biblia és az irodalom kapcsolatát választották a szervezők. A két nap alatt szó esett az Ószövetségről és az Újszövetségről, a szentírás két részének kapcsolatáról és legfontosabb üzeneteiről. Feldolgozták az előadók a bibliai témák megjelenését a világirodalomban és a hazai szerzők munkásságában, amely során kitüntető figyelmet kapott Ady Endre vallásos költészete. A közös áhítatokat, istentiszteleteket és énektanulásokat tartalmazó program történelmi vonatkozásban is kötődött Szerencshez.

– Az első teljes magyar nyelvű szentírás, a Vizsolyi Biblia 1590-ben jelent meg – emelte ki lapunknak nyilatkozva Börzsönyi József esperes –, a kiadója pedig az a Rákóczi Zsigmond, aki a szerencsi református templomban van eltemetve. Vizsoly abban az időben az ő birtokához tartozott, amelyen nyomda működött.

A presbiteri konferencián Jókai Anna (kis fotónkon) előadásában a bibliaismeret jelentőségére hívta fel a figyelmet. Véleménye szerint az irodalomoktatásnak az elmúlt időszakban az vált a legnagyobb hátrányává, hogy szinte teljesen kiiktatták belőle a Biblia ismeretét. Pedig aki nem jártas a szentírásban, az valójában az irodalmat sem ismeri, mert olyan sok bibliai utalás szerepel benne. A XXI. század emberének az életében látszatra kevesebb helyet foglal el a vallás – emelte ki az írónő – de hitem szerint ez csak egy látszat, mert az igazi irodalom mindig is kereste a kapcsolatot a transzcendenciával, közelebb akarta hozni egymáshoz az eget és a földet. Ez egy olyan átmeneti időszak, amikor az emberek elfelejtik az eredeti küldetésüket, azt, hogy honnan jöttek, és hogy hová mennek. Ebben a korban az írónak óriási felelőssége van, hogy mit tesz: közvetíti az igazságokat, vagy pedig a tagadójává válik az élet értelmének. Én azt gondolom – tette hozzá Jókai Anna –, hogy a jó irodalom éppen az isten igazsága révén segíti az embereket abban, hogy teljes életet élhessenek.

A konferencia másnapján a szerencsi református templom adott otthont a résztvevőknek.

A tanácskozás az ismeretszerzésen túl a lelki gazdagodásra, új barátságok kötésére és az azonos vallású emberek eszmecseréjére is lehetőséget nyújtott. Az idei konferenciával nem szakad meg a programok sorozata: jövő márciusban újra találkoznak majd a zempléni presbiterek Szerencsen.

TAVASZI ÜNNEPKÖR A ZEMPLÉNI MÚZEUMBAN

A naptári ünnepek lehetnek egynaposak és ciklust alkotók, mint a téli és tavaszi illetve nyári ünnepkör. A tavaszi ünnepek a természet kivirulásához, megújulásához kapcsolódnak.

Ezek eredetileg az archaikus, a gazdasági élethez, az állat- és növényvilág változásához kapcsolódó hagyományt ápolták. A kereszténység felvételével a vallásos mozzanat, a szentek kultusza került előtérbe, de a pogány hitrendszer és rituális cselekményei is ott lapulnak a mélyben. Gondoljunk csak a tűzzel, vízzel végrehajtott tisztító szertartásokra, a húsvéti locsolásra, a húsvéti tojás termékenység-varázslására.

Az egykori gazdag szokásrend azonban, sajnos, ma már csak töredékeiben él az életmódváltás következtében, és csak az idősek emlékezetéből rekonstruálható, ők ugyanis a hagyományokat hordozó társadalmi réteg. Ma már generációs eltérést mutató tudásanyag lett belőle: az idősek, a középkorúak csoportja még aktívan használja, míg a fiatalabb generációnál a passzív tudás nívójára szállt le, sőt egyikmásik szokás, hiedelem gyermekjátékká süllyedt. A húsvéti ünnepkör gazdag hagyományából mára megmaradt a húsvéti locsolás, a hímes tojás, valamint az ajándékozás szokása. Ma is népszerűek a jellegzetes húsvéti ételek, a sonka és a főtt tojás, s a húsvéti rokonlátogatás sem merült feledésbe.

A régi üdvözlőlapok motívumai is az ünnepekhez fűződő szokások és tartalom kifejezői. Az alkalomra leginkább az illusztrációk utalnak, amelyek az ünnep jelképeit tartalmazzák. A képeslapok kiadása számos technikai változáson ment át, de a témái és motívumai állandóak maradtak.

A tojás díszítését és kultikus felhasználását nem a kereszténység kezdeményezte, az egyház egy korábbi gyakorlat kereszténnyé tételére törekedett. A díszített húsvéti tojás elsősorban Európa keleti felén terjedt el, Közép- és Nyugat-Európában kisebb, körülhatárolt területeken van gyakorlatban, ahol a húsvéti tojást általában egyszínűre festik. Hazánk nagy részén ismert, és alkalmazott a húsvéti tojás díszítésének különféle módozata.

A Zempléni Múzeum a március elsejével megnyílt kiállításában a téli ünnepkört záró eseménytől, a farsangtól kezdve kíséri nyomon a tavaszi ünnepkör hagyományait. A húsvét, majális és pünkösd népszokásait a múlt század elején nyomtatott, hangulatos képeslapok jelképeinek tükrében mutatja be. Nem szorosan az ünnepkörhöz tartozó, de a XXI. századra szokássá váló Valentin-nap, valamint az évszázados múltra visszavezethető anyák napja, mint jeles napok képeslapjai is részesei a tárlatnak.

Külön ékessége a kiállításnak a gömöri, matyó mintázatú, karcolt, berzselt, patkolt, áttört, festett technikával készült, zsűrizett, népi iparművészek által készített hímes tojások.

A Zempléni Múzeum szívesen lát minden érdeklődő látogatót a júniusig nyitva tartó tárlatára. **O. Z. M.**

VÁLLALKOZÓK ÉS AZ ERŐMŰÉPÍTÉS

Együttműködési megállapodást kötött a szerencsi szalmatüzelésű erőmű beruházójával és a generálkivitelező konzorciumot alkotó cégekkel a Szerencsi Vállalkozói Klub Egyesület.

A dokumentumokat a felek március 14-én írták alá a Rákóczi-várban megtartott tanácskozáson. A fórumot azért hívta életre a civil szervezet, hogy a szalmatüzelésű erőmű-beruházás iránt érdeklődő helyi vállalkozók megismerkedjenek az építkezés fővállalkozójával. Szatmári Ilona egyesületi elnök kiemelte: a helyi gazdasági élet szereplői szeretnének minél nagyobb számban részt venni a beruházás megvalósításában. Ennek az érvényre jutását segítik elő a megkötött megállapodások, amelyek alapján a munkák elvégzőinek a kiválasztásánál azonos feltételek mellett a szerencsi vállalkozások előnyt élveznek.

Voltay Géza, a BHD Hőerőmű Zrt. műszaki igazgatója ismertette, hogy társaságuk az elmúlt év decemberében írta alá a generálkivitelezői megállapodást a három cég által alkotott konzorciummal. Az IGN Zrt., a Harkon Zrt. és a Középületépítő Zrt. együttesen vállalkozott a nagyszabású beruházás megvalósítására és szeretnék, ha minél nagyobb arányban kapcsolódnának a munkákhoz a helyi gazdasági társaságok. Voltay Géza ismertette, hogy a napokban aláírták a MAVIR Magyar Villamosenergia-ipari Átviteli Rendszerirányító Zrt.-vel tizenkét évre szóló áramvásárlási szerződést, amely biztosítja a szerencsi erőműben megtermelt energia bekapcsolását az országos hálózatba. A beruházás finanszírozásáról folytatott banki tárgyalások is az utolsó fázisba értek. A műszaki igazgató kiemelte, hogy napokon belül folytatják az építési terület előkészítését az építkezéshez. Az erőműben munkaerőben várhatóan nem lesz hiány, mert az általuk meghirdetett álláshelyekre naponta öt-tíz jelentkezőt regisztrálnak Szerencsről és környékéről.

Az egyesület március 14-ei ülésén Szatmári Ilona üdvözölte a jelenlévőket. Mellette balra Hujber Ottó, a BHD Hőerőmű Zrt. igazgatóságának elnöke és Voltay Géza.

A generálkivitelező konzorcium képviselői a beruházásban való részvételre buzdították a jelenlévő vállalkozókat – akik miután helyben találhatók – többletköltségek nélkül tudják végezni a munkákat. Az eredményes együttműködéshez azonban az ő esetükben is kiváló minőségre és a határidők pontos betartására lesz szükség.

A VÁROSBAN SÉTÁLVA

SZEMÉTKUPAC AZ IPARI PARKBAN

A szerencsi ipartelep dolgozója hívta fel a figyelmünket egy újabb illegális szemétlerakó helyre. Az épülő kővágó üzemmel szemközti területen a földút mellett fogad minket a képen is jól felismerhető látvány. A szemét többsége háztartási hulladéknak tűnik.

Mivel éjszaka és hétvégén biztonsági őrök vigyázzák a területet, vélhető, hogy munkanapokon érkezik ide a rendszeres szállítmány.

VIGYÁZZ! DIÁKOK AZ ÚTON!

Újra és újra visszatérő téma lapunkban, amire több alkalommal próbáltuk felhívni a figyelmet. A reggeli iskolakezdés időszakában autózzunk végig a Rákóczi úton, és a 2-es ABC előtti szakaszon figyeljük meg az érkező autóbusz utáni történéseket: a tömegközlekedési eszközről leszálló tanulók 30-40 fős csapata egyszerre indul át az úttest túloldalára. Többen megfigyelték, hogy a diákok szét sem tekintenek, jön-e autó valamely irányból, csak mennek. Dudálás, hirtelen fékezés, néhány keresetlen szó, amire a fiatalok közül vannak, akik még külön megjegyzéssel is szolgálnak… „Mit dudálsz? Nem látod, hogy jövünk?..” Az úttestnek ezen a szakaszán nincs gyalogos átkelőhely, mivel az 100 méterrel odébb található. Kérem szépen, ez balesetveszélyes! Reméljük, nem következik be, amitől sokan félnek.

A LEROMLOTT ÁLLAGÚ IRODA

A közelmúltban értékelték az elmúlt évi tevékenységüket a szerencsi polgárőrök. Akkor került ismét előtérbe a Rákóczi út 51. szám alatti kis épület, ahol jelenleg az önkéntesek irodája is található. Az ingatlan állaga jelentősen leromlott állapotba került az utóbbi időben. Mindez nem túl feltűnő, hiszen ezen az udvaron a polgárőrök mellett csak azok fordulnak meg, akik az épület orvosi rendelőiben dolgoznak, vagy betegként érkeznek ide.

MÁR MEGINT FÜSTÖLGÜNK

Az elmúlt hetek tavaszias időjárása sokakat a kertekbe vonzott, és ezzel együtt többen égetéssel próbáltak megszabadulni a portákon felhalmozott zöld hulladéktól, a metszés idején keletkezett szőlővenyigétől.

Talán még mindig nem tudják néhányan, hogy ezt a tevékenységet kormányrendelet tiltja, a szabálysértőkre a helyi jegyző jelentős összegű pénzbüntetést szabhat ki.

A hétvégeken településszerte tapasztalható füst sok bosszúságot okoz a város más lakóinak. A kellemetlen szag beissza magát a szabadban száradó ruhába és a napsütéses időben még nyitva hagyott ablakokon át a lakásokban is sokáig érezhető. Történik mindez annak ellenére, hogy az elmúlt időszakban számottevően javultak Szerencsen a zöldhulladék szabályos elhelyezésének lehetőségei. Se szeri, se száma annak, ahányszor leírtuk: a zöld hulladékból egy meghatározott mennyiséget ingyenesen vesznek át a szerencsi lakosoktól az Eperjes utcai hulladékudvarban, ami mellett a polgármesteri hivatalban még komposztáló edényeket is lehet igényelni. Ez utóbbi eszköz segítségével a levágott fű, a kiskertből kikerülő növényi részek többsége megsemmisíthető, az érett komposztot pedig a talaj javítására lehet hasznosítani.

A levegő tisztaságának védelméről szóló kormányrendelet nemcsak a szennyezés tilalmát fogalmazza meg, hanem az előírásokat megszegő gazégetők megfelelő szankcionálására is lehetőséget biztosít. Ennek összege akár százezer forintig is terjedhet.

SZERENCSI HÍREK közéleti lap. Tájékoztatjuk tisztelt előfizetőinket, olvasóinkat, hogy a Szerencsi Hírek legközelebb 2008. április 11-én jelenik meg, lapzárta az ezt megelőző hét utolsó munkanapján 10 óra.
Szerkesztőség címe: 3900 Szerencs, Kossuth tér 1. (Népház.) Postacím: 3901 Szerencs, pf.: 85. Telefon: +36(47)561-180. Fax: +36(47)361-527. Ügyelet: +36(20)340-6089. SMS-számunk: +36(20)940-2066.
E-mail: szerhir@t-online.hu Skype: szerencsihirek Lapunk friss száma az interneten is olvasható a megjelenést követő héten péntektől a www.szerencsihirek.hu címen. Hirdetések felvétele a szerkesztőségben.

MAGYAR ASZFALT

Miskolci Területi Igazgatóság
3527 Miskolc, Besenyői u. 26.

Út- és közműépítés, vízi és egyéb mérnöki létesítmények kivitelezése.

Nézz be hozzánk!
Szerencs, Kossuth tér 4. Tel.: 47/362-350 Mobil:70/336-9233

Az ajánlat 2008. március 17. – 2008. április 30-ig, illetve visszavonásig érvényes. A 10000 Ft kedvezmény az új készülék VitaMAX csomagban történő vásárlása esetén, az árlistában szereplő készülék árából kerül levonásra. A készülékbeszámítás 10000 Ft-nál magasabb VitaMAX készülékár esetén és előfizetésenként egyszer vehető igénybe. A Vodafone fenntartja magának a jogot, hogy az akció időtartamát előzetes bejelentés nélkül meghosszabbítsa, vagy azt újraindítsa. További információ: 1270, www.vodafone.hu

Szerencs város valamennyi lakójának kellemes húsvéti ünnepeket, jó egészséget, szép tavaszi napokat kívánok!

Rónavölgyi Endréné polgármester

A Szerencsi Hírek következő száma 2008. április 11-én jelenik meg. Lapzárta: április 4., 10 óra.

Az akciós ajánlat 2008. február 18-tól visszavonásig érvényes. A részletekről érdeklődjön bankfiókjainkban vagy a www.kh.hu internetes oldalon. A kölcsön folyósításáról, annak összegéről és feltételeiről a K&H Bank minden esetben önállóan, kizárólag saját feltételei szerint dönt. Ez a hirdetés nem minősül ajánlattételnek. A kondíciók módosításának jogát a Bank fenntartja. A termékek részletes leírását és feltételeit a vonatkozó szerződés, az Általános szerződési feltételek, a K&H Bank Üzletszabályzata, valamint az aktuális Hirdetmény tartalmazza, amely megtekinthető a bankfiókokban és a www.kh.hu internetes oldalon. *A kamat a japán jen alapú ingatlanfedezetű hitelekre, a futamidő első 6 hónapjára érvényes. A thm a japán jen alapú, forintban folyósított és törlesztett K&H üzleti feltételű lakáshitel termék igénybevétele esetén, 5 millió forint hitelösszegre és 20 éves futamidőre vonatkozik, és a 2008. február 18-án érvényes Hirdetmény alapján került kiszámításra. A kedvezmények nem vonatkoznak a fészekrakó program keretében nyújtott K&H üzleti feltételű lakáshitelre, a K&H könnyűhitelre, az áthidaló hitelre, valamint a devizakülföldi hiteligénylőkre. **Az ajándékot 2008. február 18-tól a készlet erejéig, de legkésőbb az akciós ajánlat visszavonásáig biztosítjuk.